盛京時報
綜合版
今日一大張半
發行者 康德新聞社 新京特別市中央通三四
發行所 康德新聞社奉天支社 奉天市大和區田町九號

三中井百貨店

關於地方行政運營 將賦與自主彈性力

古海次長說明省市縣旗機構調整方針

政府爲刷新地方行政、日前改正省市縣旗官制、實施地方官署一体定員制度等、付與地方行政運營以自主彈力性、而古海總務廳次長、在二十九日省次長懇談會議席上、陳述政府爲期運營之完璧、以明年一月一日爲目標、研究地方行政體制之整備、茲誌其要旨如次、

政府由於定員制度及其他、關於地方行政運營、付與自主彈力性、而爲期其實效、對於省市縣旗運營上、更加檢討、政府以明年一月一日爲目標、預定整備地方行政體制、刻下研究中、各省考究於現在定員範圍內省市縣旗機構調整定員配分、

與親邦益緊密國交 李外交大臣談

【東京廿八日電】決定爲滿洲國外交部大臣之李駐日滿洲國大使、於二十八日發表談話如左

△李外交部大臣談話 今不料拜受外交部大臣之大命、洵不勝感激之至、回顧當意義深遠之紀元二千六百年之歲末、抵任東京以來、於茲一年十個月二年間長蒙皇室賜予殊遇、余身受光榮、令人深爲恐懼感激之至、又常蒙親邦日本朝野官民各位之絕大指導與鞭撻、托福無大過瑕得愉快完遂任務、令人唯有感謝、當余在任中大東亞戰爭勃發、於大御稜威下、以皇軍之勇敢奮鬪、於短時日間、美英早已由南方諸地域完全敗退、大東亞共榮圈之建設節節就緒實不勝同慶之至、尤其銃後國民完全與前線將兵、以同樣緊張示完遂聖戰之決意、余親覩此情、甚爲氣壯、又本年我國迎輝耀之建國十周年、余於日本在任中、獲此等最大事、柄受有終生難忘之深淵感激、故歸國後願以日本在任中之感激、爲遂行大東亞共榮圈確立途上重要一環之我國使命、爲益與親邦日本緊密國交、並與友邦各國深結親交、覺悟應盡微力、故希望日本朝野與以不渝之指教云、

協助空軍隨心應手 武勳超群上達天聽

中西地上整備中隊 拇谷內高層氣象班 榮受輝煌感狀

【東京】陸軍省發表(九月二十八日午後四時)對使馬來、蘇門答臘方面之航空作戰有利武功拔群之中西地上整備中隊並拇谷內高層氣象班、曩經該方面陸軍航空部隊最高指揮官曾授與感狀與此次蒙達 上聞

【東京廿八日電】於敵機爆擊下補修巴林班飛行場及飛行機之整備成功、使青木遠藤兩飛行部隊戰力無遺憾發揮之地上勤務部隊精華中西地上整備中隊及於攻略新嘉坡島時於敵彈雨飛之下放送高層氣象實況使航空部隊守戰指導有利之拇谷內高層氣象班、前曾蒙該方面陸軍航空部隊最高指揮官分頭授與感狀、今又蒙達 上聞、二十八日經陸軍省發表、

感狀

中西地上整備中隊、因久米落下傘部隊、佔領巴林班飛行場、青木飛行部隊先以主力完全躍進於該飛行場、担當防守遠藤飛行部隊亦以主力將該飛行場作根據開西部爪哇部航空擊滅戰、在來襲屢屢之敵機爆炸下、右中隊於中西大尉指揮之下、時間與此略同一、地上部隊與先遣隊共同於二月十六日在巴林班上陸、以行上陸僅少之兵力立即開始活動、講以凡百手段、完竣飛行場之補修飛行機之整備而使用僅少之輸送機關、促進燃料彈藥等之輸送以資活潑之飛行部隊的活動、始集中隊全力、益益發揮其能率進而向廣汎之補給輸送給養及整備等之諸業務邁進、連日不眠不休以一中隊僅少之人員器材、無遺憾發揮兩飛行部隊之戰而比確保巴林班遂成爲西部爪哇航空擊鬪之赫赫戰果獲得之根基此乃基於中隊長之陣頭指揮得宜、與將兵之崇高滅私協同精神、積極果敢之奮鬪努力所賜、實可謂爲地上勤務部隊之精華、今以其部隊之武功超群、茲授與感狀

昭和十七年三月十六日
馬來方面陸軍航空部隊
最高指揮官

感狀

拇谷內高層氣象班此乃於拇谷內中尉指揮之下、與松井部隊第一線同行從事觀象業而當新嘉坡岩之砲擊、把握目標附近之高層氣象實況益益緊要、二月三日起越步兵第一線、向柔佛橋梁北方五百米之合上突進、於散彈雨飛之下一意邁進之任務、二月十二日七時三十分、散之重砲彈將觀測所破壞死傷者多數、其次通信所亦遭粉碎、於此等慘憺情況之下仍然自若繼續觀測努力於新嘉坡武擊高層氣象實況之放送有力於航空部隊之作戰指導該班長積極果敢指揮下班員之熾烈責任觀念與旺盛志氣實乃發揚氣象部隊之精華今以其武功超群茲授與感狀

昭和十七年四月十五日
馬來方面陸軍航空最高指揮官

寫眞…答禮大使國書捧呈式終了後由國府參軍長唐蟒將軍、代理主席於迎賓館訪問(右起有田大使、唐將軍、平沼大使、永井大使)、

協和會創立十週年紀念

使正確民意反映於國家施策 徹底宣德達情意旨

協和會全國聯合協議會將在京舉行

新世界變遷之聖戰大東亞戰爭、如暴有擴烈之破壞及嶄新之建設兩面、則滿洲之協和會運動正可謂具有建設戰之最前線的效果、建國大業翼贊之國民運動協和會運動之成否、於大東亞建設之試金石滿洲經營之成否殆爲一重大關心事也、而聯合協議會爲達成此種醫有重大之意義之協和會運動之目的撤底宣德達情形成道義國家建設之新編以爲本義使正確之民意反映施策其裁決事項於協議員之絕對責任必當以會運動實踐也、

於滔滔不絕之世界動亂之滿洲中仰體建國之精神、反映一心向道義世界完成邁進之全國民之壯之民意而徹底宣德達情本義之全聯國家會議之協和會全國聯合協議會已決由十月一日起凡九日間在國都新京之協和會館開幕、

現代亞細亞民族所具相同之世界之使命不外大東亞新秩序乃至世界新秩序之建設戰、即由美英桎梏之魔手解放東亞之世紀聖戰大東亞戰爭也故此際舉行之全聯與向來不同而非具有戰時全聯之性格不可、此即本年度全聯之特質、而大有發展者也以先就本年度全聯之運營言針以羅其眼目不外爲對於大東亞戰爭、建國十周年之二大要請、實行必勝必成信念之確立及於生產之國民總動員、而一體運用協和會創立十周年記念全國會員大會及全聯、發揮戰時全聯之眞面目、於會員大會中能明示戰時下會員、制向之方向外、并披舞其士氣以法會員激底必勝必成之信念、更與公平固對實戰時局斷然之戰時以此等基幹使計劃之… 中於生產之增强… 具體協議其實踐方策尤於本年度全聯之運營上之…

點、鑑于例年之實績刷新其機能强化全聯當與有之本質的性格、并充實國民指導力、具体言之即(一)中央本部委員會親自担當議案整理、(二)議長、各種委員會委員長、懇談會座長按原則由中央本部委員担當本年度尤有議長三宅中央本部長親立陣頭、(三)力謀對政策之國民之事前參畫同時宏報協議員之實踐責任感、更爲使於協議、內容具有具体性意見、決由民生部、興農部、中央本部各自提出、諮問議案、(四)由職能組織選出代表使提出議案(五)重用懇談會結成爲專門委員之企畫會議、由出以會務職員爲對象之方面觀察之運營方針、叢談取出年度之運營方針、尤指摘本年度戰時全聯運營上之特質與一點茲影列如次之諸

點、即(一)爲統一會員之意識及强化國民指導力計以會員大會之會長宣示闡明國民指導者之會員之活動指針之大目的、以此次全聯之運動方針說明、指示會長宣示實踐之具體的運動展開方策(二)爲期協議目標之明確化廢止從來之議案整理委員會、於中央本部委員會指導實踐議案審理嚴選、提出議案、使協議焦點集中於必勝必成信念之確立及對生產之國民總動員之二大目標、上、乃由職能組機選出議案、提出、由政府並中央本部提出諮問議案、(四)改革懇談會之機能、使爲重要議案審議之專門委員會、改善議案之性質或內容上本提出會議惡如以少數專門委員懇談審議協議會、使提出懇談會而謀其企畫性之向上、

(四)爲謀會議指導性之適正、反省從來之全聯其指導性稍偏於一方、宜留意協議員之任命尤其由職能組織代表協議員等、使自主的發揮指導性經過諮問議案之審議檢討、國民的關心集中和重要國策漸次向建設的方圓滑誘導、(三)協議懇談按原則乃以大臣、長官各部次長直接担當、(四)議長使三宅中央本部長自己担當以謀陣頭指導力之强化、(五)爲誘發國民實踐力鑑於本年度省縣市聯之低調性即時迫、而協議員之辭官不盡其意欲招來協議之低調性、國民士氣之委縮故(一)明暢闊達誘導協議發揮家族會議之本領、關係當局先使協議員充分發言以徹底的聽取之(二)如與現下心情離之、(一)國民之最大關心事農產物蒐貨配給機構、低物價政策等相關聯之配給統制機構農產物問題、對三項示明確之誠意態度、(三)經過諮問議案之協議答申使直接的參畫國策樹立以誘導自主的實踐責任、使協議全體常立脚於會運動之實績反省、以謀滿棄協議員之實踐的責任感以上乃爲對處今年度全聯試課之戰時任務完遂、所特樹立之全聯運營上之具體的方策云、(未完)

全聯奉天代表赴京出發

全聯奉天省代表協議員十五名、已全員一同於二十日午後四時二分出發赴京云、

我駐日大使後任 決定王總務廳次長

因駐日滿洲國大使李紹庚氏就任外交部大臣、後任大使、選用總務廳次長王允卿氏、因之、滿洲國政府向日本政府徵求同意、二十八日夕刻蒙寄來同意之回答、故政府於二十九對王允卿氏之駐日大使、正式發令、王允卿新駐日大使、向以總務廳理之下、直接對國府樞機參劃、故對在大東亞戰下、愈加重大性之日滿間政治運營上極爲適材、當其施展腕力之下、新大使今後之活躍大堪期待、(照片王新駐日大使)

(按)駐日滿洲國大使王允卿氏、光緒十六年生於奉天省海城縣、本年五十二歲正活動力盛旺之年、幼時負笈日本、由明大卒業後、曾任國立山西大學或山西警官學校教授、更任天津地方檢察官、吉林高等檢察廳長、司法部行刑司長、歷廳長兼教育廳長、同民生廳長內務局監處督長、總務廳參事官、熱河省長、自昨年一月任總務廳次長以來、爲張總理之智囊、此次因功績而榮轉駐日大使云、(寫眞王大使)

王新駐日大使

會見記者團發表聲明書

榮轉駐日大使之王總務廳次長、廿九日會見記者團、發表聲明書如左、不肖此次拜命駐劄日本帝國特命全權大使重任、洵不勝恐懼感激之至、顧此次建國十周年式典、當堂告終、我國爲達成其負荷之使命、亘物心兩方面、期國勢飛躍的發展伸張、更際會應行邁進之時期、對於建國以來親邦日本所予仗義援助之感謝意念、尤其深遠、同時、更向鐵壁北邊及達成大東亞共榮圈據點重大使命、傾注努力、我國爲達成此使命、今後所俟親邦援助者至大、當此之秋、不肖拜命此大任、自覺其責務重而且大、學疎才淺、恐難克其任、而出使親邦、惟以至誠一貫新念達成重大任務耳、

盧三江省長繼王氏後任

因總務廳次長王允卿榮轉爲駐日大使、而決定起用三江省長盧元善氏爲其後任、林野局副局長孫柏芳氏爲三江省長之後任、故二十九日發表人事異動如下、

總務廳次長兼建國十週年祝典事務局長 王允卿
特任特命全權大使派駐日本國
三江省長 盧元善
任總務廳次長兼建國十週年祝典事務局長(簡二)
一、林野局副局長 孫柏芳
任三江省長(簡一)
一、祭祀府奉祀官 袁慶清
任林野局副局長(簡二)
(以上二九日令)

盧元善氏略歷

光緒十四年生於奉天省、民國元年 由宮城 農學校卒業、任錦州南書院農務職員、通遼縣蠶植公司經理、大同元年四月任軍政部高級秘書官、繼轉任 龍江省 實業廳長、同民生廳事實局長、康德元年四月就任三江省長、

孫三江省長略歷

光緒十八年生於奉天省撫順縣、民國五年、奉天法政專門學校政經科卒業、任黑龍江省蘭州縣長、大同二年轉拜泉縣而任濱江省實業廳長、內務局監督處長等、康德六年七月就任林野局副局長、

日機夜炸達爾文港

【黑爾鉢恩電】依黑爾鉢恩來電西南太平洋反樞軸聯合軍司令部二十七日發表日本軍航空部隊、於二十六日夜、襲擊達爾文港之旨云、

新舊各大臣事務交代

于、谷新舊民生部大臣之新任離任式、於二十八日午後二時半、在同部講堂、於源田次長以下全体職員出席之下舉行、谷前大臣致離任辭後、于新大臣致新任辭、繼之、源田次長代表全体述惜別之辭、又新舊大臣之事務交代、在二十九日午後一時辦理、

對司法行政有重大貢獻而

榮轉參議之張煥相氏與由吉林省長榮轉司法部大臣之閻傳紱氏事務交代、二十八日午後一時半在司法部大臣室舉行、司法部繼續自二時在該部講堂由前野次長以下全職員出席舉行張前大臣之新任式與閻新大臣之新任式、有前野次長致惜別辭、讚前大臣致退任辭次由閻新大臣作初訓示云、

感責重誓竭力

徐新任奉天省長抱負談

今由郵政總局長榮轉爲奉天省長之徐紹卿氏談話如左、余就任郵政總局長以來、二年七月、其間對郵政事業、並無何等貢獻、令人慚愧、不料此次又受奉天省長之大任、痛感其任務之重大、奉天省乃我國十九省中之最大省、入口亦多、各般亦頗複雜、諸政均非容易者、幸省次長以及各廳長科長等皆爲余之舊友、故得諸君協力可得無大過云、

起用三將軍爲軍事諮議官

政府決起用于芷山、張海鵬、于琛澂三將軍爲軍事諮議官、於二十九日發命如下、

將軍陸軍上將 于芷山

將軍陸軍上將 張海鵬

將軍陸軍上將 于琛澂

特派充軍事諮議官(各同)

機能充實軍事諮議院

政府此次發令特派于芷山、張海鵬于琛澂三將軍、新任軍事諮議官而與從來之鄭振復中將、郭恩霖上將、張益三中將三諮議官、茲集國軍六將星、重要軍務最高諮議機關之軍事諮議院機能、漸告充實於國軍伸張上、具有重要任務、

王新駐日大使下月中旬赴任

【新京】駐日滿洲國大使王允卿氏、在新京與李外交部大臣交卸事務後、預定十月中旬離京赴任、

興農大臣事務交代完畢

新舊興農部大臣之事務交代、廿九日午前十時半、在該部大臣室、於和氣之雰圍中遂行、現於豪華大臣室之兩大臣、分左右而坐、對劉秘書撤出之書類、三言兩語、其間僅僅十分鐘、事務交代即簡單告終云、

論說

第二建設與答謝親邦

我國建國十周年。突飛猛進之成績。昭昭在人耳目。官平朝野上下。驩欣鼓舞。同深欽祝。即親邦與友邦亦交相祝賀。此固我國無上之光榮。自當欣感無已。然回憶建國之初。伏莽遍地。萬端待理。不有親邦日本之援助。而謂能達成今日建設之成績。殆爲任何人所不能信。幸賴親邦日本。竭力擁護。而又加以有形無形之援助。無論物質。精神。技術。指導。在在皆仰給於親邦。繞有十周年建國之成就。飲水思源。自當無時或釋。是以我皇帝陛下即於建國節後。遣張特使赴親邦日本謝恩。禮也。亦宜也。然親邦對我國之援助。究竟非一謝可以了事。吾人當中心感之。現在國慶行事終結。應向第二期建設邁進。其重點雖在政治。經濟。文化。產業諸部門。第一當顧念親邦援助我建國之熱誠。而思有以感激圖報者也。

建設爲我國分內事。第二期建設。又爲我國既定步驟。在不知者。以爲第二期建設。祇要治第一期進展。便可無負。其實第二期建設。較第一期建設爲繁重。必須萬衆一心。共同努力。方可達成 建設之期待。蓋第一期建設。爲初具規模。計畫設施。至第二期則須切實奉行。盡量發展。況際 此大東亞 戰爭時期。我國之建設如何。與大東亞建設有密切關係。第二期建設之重要性。即此可見。因我國 與親邦爲一體。當日本對美英宣戰之日。

皇帝陛下亦渙發明詔。屆『官民一心。萬方一志。舉國人而盡奉公之誠。舉國力而援盟邦之戰』。報本感恩之意。已躍然並示於臣民。我國適於此時邁向第二期建設。得不奮勉有加。力圖報稱也耶。

亘物心兩方面之建設。自然繫重點於政治經濟文化產業諸部門。第爲協 助親邦聖 戰。建設高度國防國家。以鞏固北邊。尤爲亟不可緩之舉。但政治經濟文化產業。實爲諸般建設之基本。今行政大員。已明令更刷新。皆係一時俊彥。必能適才適任。以發展其 第二建設之互步。强化教育。普及文化。殆亦將漸次有所實施。操任指導之方針。於唯心方面竭力建設。復以穩固經濟。增進產業。作唯物方面有力之措施。建設自能日新而月異。卻親邦之期待我國。援護我國。倍極周至。至今不殆。第二建設之有賴於親邦者。亦正不乏。應以親邦爲建設導師。繼其步武。庶幾蒸蒸日上以完成第二建設之目的。當可預言。而報本謝恩之宏願。亦隱基於此矣。

精神上之建設與物質上之建設。原屬並重而不可分離。不有精神建設。無以啟發物質。不有物質建設。無以安慰精神。以我國之地大物博。物質建設。易於致力。如糧穀增產。煤鐵增產。均於我國建設有至大關係。而援助親邦聖戰。亦未嘗無相當裨補。復興之以勤勞奉仕。努力 奉公。一切建 設。當不難著其成功。而感謝親邦之厚誼。藉此亦足以稍伸。終之我國欲圖報答建國之親恩。促進第二期建設。固然是我國是分內事。然與報本謝恩。實具重大關聯。蓋我國援助大東亞戰爭。不必出師前線。在後防作充分建設事業。使大東亞 共榮圈。由我國積極 建設而底於確固。斯親邦之擁護我國。援 助我國。可謂 爲無負焉耳。

頭痛聖藥
醫學博士 廣田資孝先生贊許
新腦
帽子牌商標
立止頭痛！
靈妙如神！！
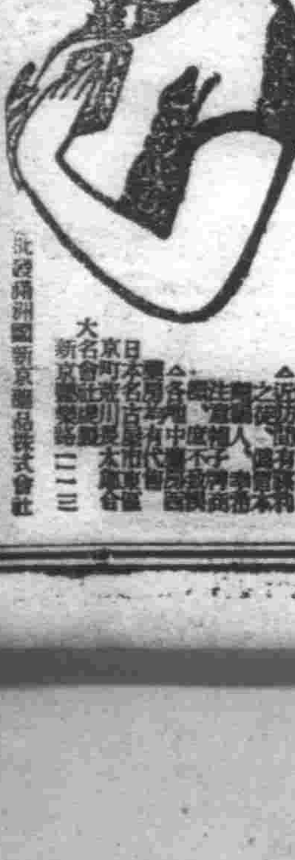
大日本京名古屋 北滿洲國新京

(藥價一天僅數分錢)

若素
肺病與胃腸
凡是患肺病的人，大抵全患着惡性胃腸病，所以想要治療肺病，必先調整胃腸，充實體內營養，才能得到確實的效果
若素是營養劑中的聖藥，亦即治療胃腸病的仙丹，因爲它是集合各種珍貴營養素的製劑，能賦活胃腸內壁諸細胞，使機能强化，又能補給最豐富的營養，胃腸病痊癒，營養日益加增，則素稱難治之肺病，便可不治而癒了
奉天・若素製藥株式會社

金鶴香油
純良頭油
具有强力的養髮素
衛生美髮品中的最良頭油！

本品對備受乾燥空氣及風塵烈日摧殘的毛髮能與以極佳的效果、毛髮細部所吸着的塵埃汚物一經施用、能隨梳洗完全脫落清除、行將枯死的毛髮亦得復活之力、確爲最進步而又合理的優秀整髮料也。
本舖 株式會社 野村商店

檢討明年預算及地方施政
省次長會議隆重開幕
對勤勞奉公農物蒐集亦作討議

以編成明年度預算為中心、檢討地方施政之本年第二回省次長懇談會、於二十九日三十日兩日在國務院講堂、由中央側武部總務長官、松本、古海兩次長、總務廳各處長、各部次長、以下關係官、及地方側之皆川奉天省次長以下各省次長、新京特別市副市長等五十餘名出席之下、隆重舉開、第一日之廿九日、於午前九時開會、首先由武部長官致辭後、即入懇議、關于左記懇談事項由中央側分別詳細說明、繼續對此實行質疑應答、尤其關于地方預算之編成、由各省次長、即應各省之特殊事情、詳細說明施策方針、以期明年度預算編成之完璧、

△懇談事項、

一、康德十年度預算編成方針、

二、地方行政機構之整備調整及定員之再配分之件、

三、關於國民勤勞奉公制度之件、

四、農作物蒐貨之件、

五、各省預算編成之施政方針說明及質疑、但第二日亦繼續實行懇談云、

本年度第二回各省次長懇談會第一日、自廿九日午前九時、在國務院講堂、有中央側之武部總務長官以下總務廳松木、古海兩次長、各處長、各參事官、各部次長關係司長等、地方側有皆川奉天省次長以下各省次長、新京特別市副市長等五十餘名出席、首由武部長官致詞、大意謂政府對處現下之事態、有以新決意向今後建設邁進之方針、期行政第一線之地方側、更積極的協力、次由主計處長（代理）明年度中央預算編成方針、岸谷地方處長、關於明年度地方預算編成、各有詳細說明、對此地方側質疑、政府應答、次由岩谷地方處長再起立、關於地方行政機構之整備及定員之再配分、有所說明、最後由半田總務廳參事官、對於勤勞奉公制度、作詳細之說明、午前之日程於此告終、又午後為農作物收貨工作之說明及各省預算編成施政方針之說明、與質疑應答云、

省次長會議第一日情況

各省次長主要質疑

二十九日省次長懇談會上對於古海總務廳次長、源田民生部次長、稻恒興農部次長之說明、各省次長有所質問、對此更由中央側詳細答辯為主之質疑應答如左、

古海次長　對從來予算之編成、地方側之關心頗強、對結算之關心則非常薄、實為遺憾、蓋決算之成績、於行政運營上極為重要故特希望促其注意

田邊四平省次長　各省之情形、關係地方財政之自然的伸縮、其施行狀態、對地方行政有重大支障之虞、故希望中央對此考慮、

古海次長　按租稅其伸縮比省有某種程度之差異乃不得已者、故障礙地方行政之運營時、以國費支升、

阪谷吉林省次長　雖力會即任是之重點主義、然勤則趨於平面的、故重點主義須始終徹底、

源田民生部次長　關於勤勞奉公制度之實施、在地方趣亦有幹部之選定旨度等希望年度中十分遂行、

秋吉安東省次長　奉公部員中成績優秀者表彰、惡者如何？

源田次長　該制度乃藉規律之維持而舉實現之方針、

秋吉安東　勤奉隊以解決勞務問題為目標、是否以國民鍊成為主眼

源田次長　不待言以青年鍊成為目的、而必須藉勤勞寄與國家之建設、

秋吉安東　勞務問題解決後、該制示亦繼續平行、

源田次長　仍取繼續方針

新猷至堪期待
闞中銀總裁之欣喜談
新任各大臣均適材適所

各部大臣異動發令之日、想及榮轉之友、辭官之友、感慨殊深之中銀總裁闞朝洗氏談稱『皆數十年之交、為得適其所之友人、不勝欣快此次之異動、在當第二建設之人心一新以再出發者、中銀亦覺悟一新、從阮新經濟部大臣之經綸、向我等負荷之使命邁進』

此次由日本駐劄榮轉外交部大臣之李紹庚氏、相知於卅年前、今亦常晤談、一九二四年奉俄紛爭時、余任吉長鐵路守使、李氏任濱江道公署外交科長、並從事對俄外交交涉、李氏與內子、為哈爾濱商業學校同窗、因余之近友也、因多外交經驗、彼任外交部大臣、殊堪期待、新經濟部大臣之阮振鐸氏自建國當時相識、邢治安部大臣因舊交也此人出身日本陸士、為人穩健、掌治安部、可謂適材適所、于民生部大臣於建國當時、在駐日辦事處、辦留學生事務、對教育方面、極為關心、主張教育振興、今任民生部大臣、其活躍堪期待、閻司法部大臣、出身東大、經濟學識之於當今、其夫人留學日本、與內子交甚親、其三中之長子、在旅順工大學子中他二人目下在日本留學中、家庭日本色彩、黃興農部大臣富學問、人格高卓、歷任奉天、吉林、龍江各地、精於農民事業足當興農部大臣之任、谷交通部大臣乃青年大臣、最富將來性、讀書運動外、嗜趣味毫無、人格高尚、如此觀之、皆適所者其活躍可想見也、

中央協力會議
收極大成果圓滿閉幕

【東京】最終日之協力會議二十九日午前九時開會、首由安藤議長發表大東亞戰爭完遂決議、任命濟濟敬三氏外十四名為決議文起草委員、於即實引委員長報告由第一委員長『關于思想戰強化之事項』八角三郎氏（各界）第二委員長『關于戰時國民動員事項』挾間茂氏（各界）第三委員長『關于生產擴充之事項』鄉古潔氏（各界）報告各委員會經過結果政府當局及翼贊會當局亦於各委員長報告後關于關係事項宣所發言、正午少憩午後一時繼續開會繼行委員長報告由第四委員長『關于戰時食糧增產事項』本位田祥男氏（各界）、第五委員長『關于戰時生活之事項』喜安健次郎氏（各界）、第六委員長『關于民族力增強之事項』廣瀨久忠氏（各界）等各委員長報告委員會經過並結果與午前同樣由政府側及翼贊會當局對于關係事項實引發言、於是委員長報告乃告終了、次由濟濟委員長之告大東亞戰爭完遂協力會議結果而入於議長統裁、由安藤議長集約三日間於總會及委員會實行之各界議員發言、政府及翼贊會本部說明并以提言等協力會全體發揚之會議意志、實行統裁爰則三日間之全部議事成生終了繼原由午後四時起舉行閉會式、會議員、翼贊會本部、支部役職員一同向宮城前行進、奉拜宮城後再返回會場由安藤議長致辭更、由東條首相高呼萬歲、於是此確立繼後國防生活體制長期持久之征戰完遂體制、集各地各界之衆智第一線實踐家之貴重之體驗實行發言之第三回中央協力會議、對征戰完遂之國民的決意無益昂揚收得劃期的成果而閉幕焉、

林柏生氏將訪日本

【南京二十八日電】國府宣傳部長林柏生氏以新國民運動促進委員秘書長之資格、近將訪問日本、以東京為中心、視察各地之青少年運動之實情、以資使國府青少年運動具体化、一方於在京中與東亞同盟主催之興亞大會、以東亞聯盟中國總會代表決定出席、在出發之前、先於二十八日午後四時會見日華記者團、發表左記談話、

新國民運動乎實為中國之國內革新運動也、其目的不專以團結民衆訓練青年、復興中國而進行者且對東亞戰爭之大業完遂更加協力、而分担東亞之保衛、與建設之責任、此乃東亞聯盟運動唯一之目標也、雖與友邦所提唱之興亞運動名稱相異、而其實歸一、

一、今回訪問日本、親自視察友邦青少年之組織訓練狀況、得諸指導者之貴重之經驗、以資振興我國青少年運動、由於今回之訪日、實地考察之結果、以最大之努力、使中國青年、隨從友邦青年之後、完成保衛東亞之使命、

列寧格勒赤軍反攻
德軍力予聚殲挫其企圖

【柏林二十八日電】赤軍前為牽制斯達林格勒德軍之重壓、會在列寧格勒地區連日徒自反擊、據德軍司令部二十八日發表、有力之一赤軍部隊、二十六日拂曉利用濃霧欲渡奈巴河、幸德軍即時發現使受猛烈砲火、與連該河東岸之赤軍激戰後、將其殲滅、俘虜數百名、挫折赤軍突破德軍重圍之企圖云、

德軍發表戰況

【柏林二十八日電】德軍司令部發表、

一、在高加索西北部、德、斯洛伐克軍、於激烈山岳戰之後佔領於高地構築之赤軍陣地數處、

一、在斯達林格勒之德軍更向該市北部赤突入將該地區之赤軍悉予掃蕩

一、強力之赤軍部隊、在列寧格勒地區之奈巴河東方欲突破德軍之重圍、德軍立使受大損害而擊退、

一、德國空軍對北氷洋各蘇聯空軍基地、不分晝夜、加以空爆、空中戰擊墜赤機二十六架云、

蘇聯正式承認法達戈爾政權

【里斯本廿八日電】依據倫敦來電稱、蘇聯政府、及在倫敦之達戈爾政權、於二十七日以共同聲明、蘇聯正式承認達戈爾政權云、

蘇報仍呼死守

【里斯本二十八日電】據莫斯科來電稱、赤軍機關紙『赤星』、二十八日力言對斯達林格勒市並高加索死守之重大意義、一行論述如下、南部戰線之赤軍、與昨年比之極重要任務蓋對斯達林格勒與高加索死守、可以保為赤軍交戰力上決定要素之煤油、同時更可確保多季展開強力反擊之作戰基地、

此外廿四年前曾防衛斯達林格勒之國內老戰鬪士等、向防衛斯達林格勒之赤軍將兵、連名贈書謂為爭最後勝利、勇敢奮戰死而後已、而相激勵云、

希特勒總統致日揆電
祝締約二周年

【東京電】當日德意三國條約締結二周年記念、東條首相、向希特勒總統、莫索里尼意首相、分別拍祝電同時希總統亦於二十八日、有如次之祝電到來、顯示樞軸國家之基礎、愈益鞏固、

△向東條首相拍發之希特勒總統祝電

當三國條約調印第二周年紀念日余及德意志國民、思及盟邦日本國民及其將兵、余倍信共同之偉大之勝利、必牢固不拔、與閣下相信對日德兩國並意大利使之強制的戰爭、而我等國民將全歐洲及大東亞將來必多幸福、對於此意、余向閣下由衷心表示敬意、

希總統歸國
激勵出征將校

【柏林二十八日電】希特勒總統二十八日突如柏林歸還對參集修波爾特派拉斯特之陸海空軍及親衛隊青年將校士官候補生一萬二千作激勵之演說、此將校等、皆將歸還戰線者、希特勒總統說以德國歷史、力言現下賭存亡之大戰爭及將校任務之重大云、

強力護送又成畫餅
美商船・驅逐艦紛然沈沒
德軍在太平洋北部又樹一戰功

【柏林二十八日電】據德軍司令部、二十八日特別發表、在太平洋北部水域作戰中之德潛水艇隊、發現滿載軍隊、彈藥及其他軍需品、嚴重警戒之美護送船團、向英本土航行中、照數日間猛攻擊、結果將拜斯路易、歐維、英達型一萬九千噸級商船一隻、雷邦、洪爾、派西菲柯型一萬七千噸級一隻、達賓亞型一萬一千噸級商船一隻計三隻四萬七千噸擊沈、以外二隻亦受重大損傷、更擊沈驅逐艦一隻、對此德軍側當日指摘今回戰果之特質如次、表明見解、

一、從來美派遣軍、不帶護衛艦而單獨輸送、帶護衛艦輸送大部隊者、此為初次故德方此擊沈最初之美護送船團、殊值特筆大書

一、此次擊沈之三隻美輸送船、均為極大型者、能輸送裝備充分之兵力一萬三千云

斯市全陷
迫於日前

【柏林二十八日電】攻擊斯達林格勒之德軍、已將市內南豐完全制壓、目下對最後殘留之北部地區、集中攻擊、據二十八日德軍司令部發表、德軍之一部更突入該地區、迄二十八日夜繼續激戰中之地區、今僅斯達林格勒北部地區而已云、足見陷落已迫、據蘇聯側前線報道激戰已在該市防衛心臟部之大工場、造船所櫛比之地區展開中、德軍將南北狹長之

滿洲銀行協會
開第七次總會

【哈爾濱】滿洲銀行協會於全滿銀行大會前、二十九日午前九時半、在哈爾濱滿鐵厚生會館開第七回定時會員總會、方會長島名副會長以下全員四十名出席、提出決定如次諸件

一、康德九年度收支豫算變更之件

一、康德十年度收支豫算之件

決定下次（第八回）定時總會及全滿銀行家大會、明為五月初旬在安東市開催、同十一時閉會、

臨時國務會議
張總理激勵訓示

二十八日之臨時國務院會議席上、張國務總理對新任各部大臣之激勵訓示、其要旨如左、

茲當建國十周年之佳年國運日趨隆昌、不待言此乃親邦日本之援助指導所致、而我國之如斯順調發展實上　皇帝陛下之英明之明德使然、又為官吏之努力及國民之一般協力所得、今時局重大、當向第二次建設邁進之時期仰悉　皇帝陛下於詔書之中有與　天皇陛下精神如一体之句、又宣示與親邦日本死生存亡斷不分離大東亞戰爭節節博得赫赫之勝利、而為得完勝、我國之貴務、實甚重大、各位對此非常時局、宜深加認識、誠此所管事項、希望持十二分責任、與所管部次長一体、專念職員無遺憾完成負荷之責務、蓋此次之異動、乃鑑於現下非常時局而施行者、而此次辭官之諸君建國以來十年間留有多大功績、然以長期間之活動早已疲勞、故申請辭任、關以新進者出馬於是政府之陣容更深一層強化、吾等應更始一新之大奮勵、武部總務長官就任早已要、望滿系官吏之活動關於各部而亦對次長以下日系官吏無忌憚述說意見力言要滿系活動之旨、鑑於日滿不可分關係、日滿兩系官吏之努力必須深加努力、而日系官吏乃居於指導的立場日本為　先進國萬事比我國優、故希望日系官吏對此宜充分自覺、而與滿系官吏協力、各位擬於萬事、宜以國家為第一而以一身殉國之決意、向職務邁進爭達最善、然一部界動亂中我國最幸、然一部國民智識低下猶不明此情形然官吏既深知於此初望應以身為國民垂範、國務院會議亦希望各位以深一段之熱意關於所管事項以外者亦充分研究、無忌憚開陳意見而皆一身同運營此會議云、

產業報道隊視察記（四）
國之富源產業動力
密山煤礦形成偉大壯觀

密山煤礦、以開發經營滴道、城子河、恒山等三煤礦為目的、由日鐵出資二千五百萬元、滿洲重工業五千萬元合計資本一億元、全礦山盡為有強度粘結性之製鐵用煤礦為全國第一國家的煤礦、期待頗大、此礦山鐵建設備佳線路工程之際所發見、滴道煤礦、城子河煤礦、於康德二年九月開掘、恒山煤礦亦於康德五年九月開掘、另外麻山煤礦、現方實行鑽試掘及試錐調查、但預定於最近即可開掘、現在推定藏埋量約十六億噸、但因調查之進展將更發現莫大之埋藏量、此豐富且品質優秀無比的製鐵用煤之發見、恰為迎合康德四年開所礦立之第一次產業五年計劃、而康德元立高門口時國家光輝之發見、使人實感到有強力之倚恃、號稱東洋第一無盡藏資源地帶之東滿道、所以得獲世人重視者、也就是起原於煤礦的發見、今願詳細探尋、原來這實誠的寶源、還更有很多的地方等待著開發、『寶源國的滿洲』前途正是不可限量、

密山煤礦因創業日期尚淺、加以世界情勢的激變、未得與鶴岡同樣的資金和資材來開發、故眼看蕭露出於地面的塊煤、但現依各方面的努力、正在努力擴充施設、去年度全山出煤量、比預定之×××萬噸、超過二十萬噸對增產貢獻之熱意、並不遜於鶴岡、此處設備之可誇耀者為選煤機、分作手選機、水選機二種、手選機於去年、水選機於今年五月前後完成、目下正在進行活躍、兩者選煤能力、年間能選煤×××萬噸選煤機實可謂煤的生命、如密山煤雖為製鐵用煤之不可缺者、但如混以土及石塊亦必大為減退其能力、最近二、三年間、家庭用煤多混有石塊、使國民覺得不滿、此即因為沒有選煤機所致、因此對於增產能率節約消費的影響都甚大、為解除國民此等痛苦、前因資金難中途停止的選煤機、今又排除萬難、萬集資金、開始在大車輪建設三選煤機、（每年可選煤×××萬噸）

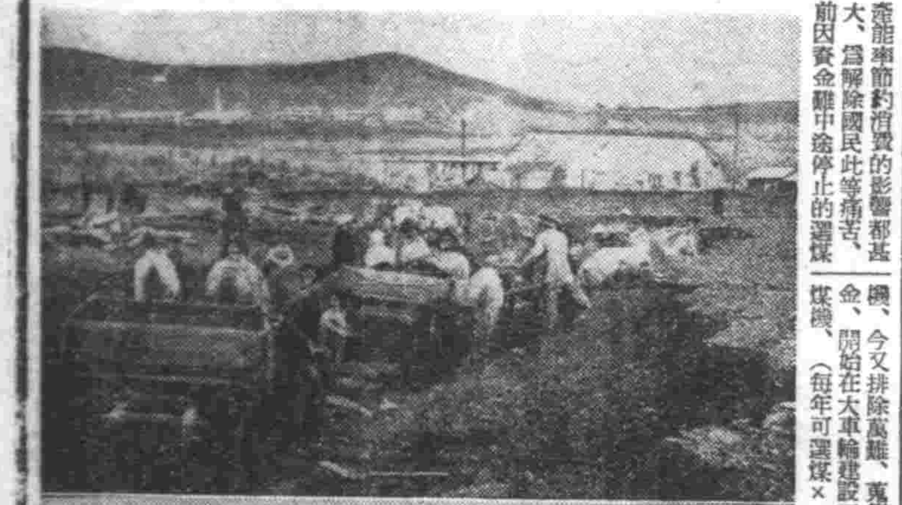

因日期短促、未得視察全部礦山但大致均與鶴岡同樣、於此處勞動之工人、去年十二月為二萬二千五百人至今年七月十五日、已達二萬五千人以上、工人之種類、前年以山東人占十分之七至去年已與國內工人各可占十分之七、而山東工人將減至十分之三、全體工人由三十三名把頭指揮下、默然履行增產之工作、但於彼等之中、混合着一群一系不紊的團體作業群、就是一隊退伍國軍三百名、於各班長指揮下按在軍隊受教練時同樣之規律、默默的努力勞動、對此會有一段佳話、即去年將近退伍期、軍當局對退伍兵之就職斡旋、至各方面調查時、得知煤礦方面正告勞力不足、乃由隊長召集退伍兵、曉以『煤礦增產活動、並不遜於在軍隊執槍之精神』之大義、募集志願者、當即爭先恐後的報告、共有三百人應募、軍人後援會對此頗受感激、乃急速於煤礦附近、興修完善的獨身宿舍與家族宿舍、於近日舉行盛大竣工式、使其起居動作、毫不異於在軍隊當時、以受過鍛鍊的身心、為其他工人等之模範於出煤成績、最近已超過其他工人、故煤礦方面、亦極表歡迎、今更請求治安部、斡旋本年度退伍兵之入礦、頃聞已預先決定一千五百名、

又此處與鶴岡煤礦同樣、國內工人中多有為應援增產而來之勤勞奉公隊員、從事六個月之勞動、但第一個月毫無成績、最後一個月又因歸心似箭、完全無心做工、故結果評價頗為不良、尤其見到國軍退伍兵組織的熱心的作業、更不得不對之有所批評、然此項問題、自明年度實施勤勞奉公隊制度、將來定可解決、然此等勤奉制度如僅視為供給開發產業之勞力、則為根本的錯誤、其根本的精神、已如過去本報所揭載之政府聲表、在於鍊成有健全精神的次代國民、深希南煤礦當局尤其將來或現在受勞力供給之諸產業會社當局、徹底認識政府之趣旨在觀念上以及待遇上、均務期勿違於政府之目的、

謹告

敬啟者敝行由於政府當局及滿洲中央銀行其他各方面之援助而於設立準備中今得以正式成立訂於十月一日為期與左記本支店一同開始營業至希格外賜以惠顧是為奉懇

再敝行係繼承株式會社錦州商工銀行本支店之全部營業於九月三十日兩銀行正式交代恐未周知特此謹告

本店　錦州市錦州商工銀行本店舊址
支店　義州街、北票街、皆係商工銀行舊址

康德九年九月二十九日
錦州市城內區東三街第二四號
株式會社錦熱銀行
董事長　郝增祁

謹告

敬啟者敝行自創立以來蒙各界之惠顧業務得逐年之伸展今應於時局之趨勢而將其營業讓渡與比次新設之株式會社錦熱銀行而行解散於九月三十日兩銀行間正式交代於茲謹表感謝歷年之愛護而為申謝

康德九年九月二十九日
株式會社錦州商工銀行
董事長　馬朝選

女工員募集

一、募集人員　若干名
二、從事業務　製劑製品係
三、資格　滿洲國人男女國民優級學校卒業程度身體健強十五歲以上二十五歲未滿於市內有確實身元保証人者
四、待遇　面談後決定

有希望者自十月一日五日期間內攜帶自筆履歷書及像片前來敝社庶務課

奉天市大和區信濃町十七號
若素製藥株式會社
電話（二）四九七六番

緊要聲明

敝人有坐落拜泉縣貞字一甲七井熟地三段四一號二十七晌地照一張東至紀林西至陳海樓南本戶北楊占坤三號十一晌地照一張東至林青森西楊明南李玉和北吳鳳林九三號兩晌五地照一張東至林青森西李玉合南大街北紀林該照於康德三年三月因失火丟失嗣後勿論落於何人之手概作無效除請縣另補新照外特此登報聲明

業主宋繼文啟

父子脫離關係

啟者敝張喜辰有長子張德林現年二十二才出隊後因無正業在外濫流成不正行為居無定所有時竄家屢次告戒總無改意約請鄉老聲明逐出嗣後在外無論作出意外不法之事敝概不負責特此聲明

聲明人瀋陽縣趙家蒿村滿道屯張喜辰啟

合名會社東川永公告

敝會社因總社員之同意而解散於康德九年八月三十一日依法向奉天區法院登記懇請解散外凡有關本社之各債權限於同年拾月十五日速來聲報以便結束為荷

奉天市瀋陽區一德街五段十四號
合名會社東川永代表清算人　楊文煜

叔侄脫離關係

敝人與侄蘇金棟已析居多年並無來往不料近來蘇金棟行為不正借用敝人名義做些不法之事今後蘇金棟不論發生何種不法行為以及在各處影射挪移敝人概不負責特此登報聲明

蘇玉堂啟

鋼琴　風琴　出售
奉天市大和區青葉町五二
オグラ樂器製作所

接兌商號聲明

茲有商號茂昌號財主人姬春圃將舖號貨物兌予敝號經營在九月七日以前一切賬目担保等項由出兌人負責與敝號無涉特此聲明

出兌人姬春圃　接兌商號吉林市大馬路瓦斯道克洋行

茲因李洪恩以其伯父李永賢領名大照五張界碼均不詳中則地三十七畝二分下則地四拾畝坐落臨江縣六道江村大橫道河老房溝東至崗王鳴九西至滿門蔡玉田南至崗李昌青北至崗陳德山與史維藩更名投稅發給典契執照兩張該李洪恩於康德八年古曆十二月間業已贖回惟原照五張併有借帖一張金額七百圓在瀋陽縣南良台白家保存、時未取回於康德九年八月間家屋被水淹沒以致丟失此項大照借帖不論落於何人之手概作無效特此聲明作廢

史維藩啟

滿映新笑片
全國一齊開演
一顆百顆
編導‥王心齋　主演‥葉苓‥浦克‥陶滋心‥
十月一日至十四日
光陸　雲閣

鞍山賽馬
繼續舉行
第六日　十月一日【木】
第七日　二日【金】
第八日　三日【土】
第九日　四日【日】
第十日　五日【月】
滿洲馬事公會
鞍山賽馬場

麒麟　九月號出版了
主要內容
短篇小說
九月十八　中　一〇八　零　米老鼠與傀儡戲　落葉
王　歆　金指　楊　任　秋　楚
日豐秋文紋原夜絮八情風然
今日的重慶依希
內容繁多請速購讀
本期特輯
（當丈夫別具新歡的時候！）
忍耐向記以用
對你愛是個婉
得到的前途情
必能上進化去
我超跟忍的規
得務實事業心
定價五角寄費五分

電影畫報　九月號發賣中
定價四角郵費二分
人心　呂歸作
影人生活自剖・演員閒談
明星的輸贏・影星的演技
女明星的悲哀
曉君　您！　您太偉大了　丁康作
一男與一女
影迷們的新供獻！
讀書界的好消息！

新書現已出版
〈唐朝艷情小說〉
潯陽琵琶
任情著　明芳繪圖
每冊定價八角五分郵費四分
〈北京實話小說〉
燕子李三
楊六郎著　王大列繪圖
每冊定價壹元郵費四分
〈時事參考必讀〉
英美侵略的實貌
關心用著
每冊定價一元壹角郵費四分

發行所　新京市大同街二一三　滿洲雜誌社　電話（３）三五九一・一八一

滿洲の皆様の家庭の實驗
懸賞募集
滿洲建國十周年を記念する懸賞募集。皆様、どうぞ奮って御應募くださいー！
(1)滿洲生活の家計の實驗
(2)滿洲の姙娠と育兒の實驗
(3)滿洲で病氣を治した實驗
(4)開拓村の增產の實驗
(5)滿洲の家庭料理の實驗
△五つのうち、どの項目でも結構です。滿洲在住の方の參考となり、大陸進出の手引になるやうな體驗を書いてお寄せ下さい。
△締切…十月五日（その後は、毎月五日締切で引續き募集いたします）
△賞金　(1)(2)(3)(4)當選原稿には三十圓、(5)には十圓贈呈
△送先　東京市神田區駿河台　主婦之友社編輯局宛
★詳細は『主婦之友』十月號參照★
主催　東京　主婦之友社

S-51
洋廣貨店均有出售
雙美人牙粉
總行　大阪　中山太陽堂
分行　奉天・天津・大連・青島・上海・南京・漢口

經濟

統制關東州油房業 已獲最後結論

半年來懸案終告圓滿解決

【大連】關東州一貫油房界統制強化之議、曩以州廳側原案爲基礎、作當局與業者之懇談、從來之關東州內油房統制、於廿八日午後五時在州廳所開催懇談會、有最後的結論、於是半年來之懸案、終告解決矣、此次之統制乃在除日人側三社（三泰三菱爪谷）對滿系側頗注主力從來之山東系油房全部統合、組織一會社、金州系油房、亦統合組織一會社、外二社由前會記日系三油房統轄、徒新再編制油房組合、統合之結果、基於從來之實績主義、省配給之見、在生產方面、從來日產十四萬五千枚改十萬枚、使生產恆久化、力防遊休施設之存在、山東系會社代表者決定爲安懸民劉仙洲兩氏金州系爲邵懷亭氏云、

調查滿華經濟

日商工會議所員抵連

【大連】以二週間實行滿洲華北中之經濟調查、東京商工會議所職員一行六名、由團長東京商議副會頭水口達氏引率之下、二十九日抵連、是夜赴新京一行與新京商工會關于日滿物資交流並金融問題、實行懇談、訪問萬寶山之東京村實行慰問激勵視察奉天之各工場、而赴華北茲將水口團長談話誌之如下吾滿洲主要是出席新京之懇談會與慰問東京村而東京村乃由厚生省東京市會議所合同經營之業者、現在有百十二名之開拓民、現地國內實行中小商工業者之轉業、而分重業者之整理一次決轉廢二十一業種之業者、計畫此年業者全部送至東京村、

股票行市

場況

因月末在即、新規買賣見澁由於取組之關係、而告緊縮、則買賣新鐘股演成暴落諸股一齊下落商狀開行新東股三九圓五、鐘紡股一五〇圓新鐘股九七圓、新船股九四圓八、因係月末關係整理、買方之投物被新鐘所集中、諸股一齊下落、下市新東股九圓一、鐘紡股四九圓八、新鐘股五圓九、新船股四圓七云、

奉天滿取（前場）

	開盤	收盤	大價	小價
滿取	四一八	—	四一八	四一五
新東	一三九五	一三九一	一三九五	一三八九
鐘紡	一五〇〇	一四九八	一五〇〇	一四九八
新鐘	九七〇	九六九	九七〇	九六八
滿業	五七八	五七八	五七八	五七八
全新	一六三	一六三	一六三	一六三
滿鐵	七四〇	七三九	七四〇	七三九
仝新	四〇一	四〇一	四〇一	四〇一
營口紡	四八〇	四八〇	四八〇	四八〇
煙草	九八二	九八二	九八二	九八二
東滿煙	—	—	—	—
滿煙	九二七	九二四	九二七	九二四
電業	五七一	五七二	五七三	五七一
全新	二七二	二七一	二七二	二七一
新銀	—	一八二	一八二	一八二
商新船	九四七	九四七	九四八	九四七
五品	三三九	三三九	三三九	三三九
鞍材	四四七	四四九	四四九	四四七
鐵新	—	—	—	—
南新	—	—	—	—
大新	五三〇	五三〇	五三〇	五三〇
興電	五四六	五四六	五四六	五四六
電乙	五四六	五四六	五四六	五四六
全新	二二〇	二二〇	二二〇	二二〇
朝新	—	—	—	—
取新	七三四	七三四	七三四	七三四
特工	—	—	—	—
滿地	—	六〇六	六〇六	六〇六
新畜	五〇〇	二九九	五〇〇	二九九
滿毛	七七一	七七一	七七一	七七一
全新	三七一	三七一	三七一	三七一

安東市況（前場）

	開盤	收盤	大價	小價
大機	七〇七	七〇五	七〇七	七〇五
全新	四三三	四三三	四三三	四三三
滿工廠	四一八	四一八	四一八	四一八
滿化	五〇一	五〇一	五〇一	五〇一
土木	一七一	一七一	一七一	一七一
東拓	—	六五〇	一五〇	六五〇
瓦斯	八六六	八六六	八六六	八六六
日魯	[illegible]	[illegible]	[illegible]	[illegible]
滿取	四三三	四三三	—	—
滿業	五七八	五七八	—	—
新東	一三九〇	一三九〇	—	—
朝新	—	—	—	—
取新	—	—	—	—

東京短期（前場）

	開盤	收盤	大價	小價
滿化	四九九	—	—	—
土木	—	—	—	—
新東	一三九五	一三九四	一三九八	一三九三
郵船	一一〇四	一一〇六	一一〇六	一一〇六
全新	九四八	九四六	九五四	九四五
鐘紡	一五〇〇	一四九五	一五〇六	一四九五
新鐘	九六八	九五五	九七〇	九五五
帝人新	八一九	八一八	八二〇	八一六
大新	七〇〇	六九五	七〇一	六九五
鋼管	六九一	六八八	六九六	六八七
日石	七六八	七六九	七六九	七六八
滿鐵	七四五	七四四	七四三	—
重工	九一三	九一五	九一五	—
日魯	八六七	八六七	八六五	—
水產	四八七	—	四八七	—
滿業	五七九	五七八	五七八	—

場況

（收盤時間一時十七分）承前場新鐘股低廉之後、後場開行、要見低廉、因加警戒之故、廉價反有買辯、場面反撥、新東股一二八圓九角、新鐘紡股一四八圓九角、新船股九四圓七角、雖然價碼不佳、但有新規買戶、結局、新東股一〇圓三角、新東股又至三百二十九圓六角、鐘紡股一百四十九圓九角、新鐘股九五圓八角、新船股九五圓一、底盤堅硬、遂告下市、

奉天滿取（後場）

	開盤	收盤	大價	小價
滿取	四一四	四一七	四一七	四一三
新東	一三八九	一三八六	一三〇五	一三八六
鐘紡	一四八九	一四九九	一四九九	一四八九
新鐘	九五五	九五八	九六四	九五五
滿業	五七七	五七六	五七七	五七六
同新	一六三	一六四	一六四	一六三
滿鐵	七四〇	七四〇	七四〇	七四〇
同新	四〇一	四〇〇	四〇一	四〇〇
營口紡	四七九	四七九	四七九	四七九
煙草	九八二	九八二	九八二	九八二
東滿煙	—	六九五	六九五	六九四
滿煙	—	九三四	九三四	九三四
電業	五七二	五七二	五七二	五七二
同新	二七一	二七一	二七一	二七一
商銀	一八一	一八一	一八一	一八一
新船	九四七	九五一	九五一	九四七
五品	三三九	三三九	三三九	三三九
鞍材	四四九	四四九	四四九	四四九
鐵新	—	—	—	—
大新	三一五	—	三一五	三一五
興電	五四六	五四六	五四六	五四六
電乙	五三六	五三六	五三六	五三六
同新	二二〇	二二〇	二二〇	二二〇
朝新	—	—	—	—
取新	—	—	—	—
特工	七三五	七三六	七三六	七三五
滿地	六〇六	六〇六	六〇六	六〇六
新畜	二九九	二九九	二九九	二九九
滿毛	七七一	七七六	七七一	七七六
同新	三七一	三七〇	三七一	三七〇
大機	七〇六	七〇六	七〇六	七〇六
同新	四二三	五二三	四二三	四二三
新工廠	四一六	四一六	四一六	四一六

哈爾濱市況（前場）

	開盤	收盤	大價	小價
滿取	四二一	四二一	—	—
新東	一三九五	一三九五	—	—
滿業	五七八	五七八	—	—
新鐘	九六八	九五五	—	—
滿鐵	七四五	七三九	—	—
電業	五四〇	五七一	—	—
全新	—	二七三	—	—
大興新	三一〇	三一〇	—	—

大連市況（前場）

	開盤	收盤	大價	小價
五品	三四〇	三三八	—	—
滿取	四一六	—	—	—
大新	七〇〇	六九七	—	—
新東	一三九五	一三九〇	—	—
鐘紡	一五〇三	一五〇〇	—	—
新鐘	九六八	九五九	—	—
郵船	一一〇四	—	—	—
全新	九四五	三三八	—	—
商船	一〇〇八	—	—	—
帝人新	八一九	—	—	—
日魯	八六六	—	—	—
日石	七八八	—	—	—
鋼管	六九一	—	—	—
滿業	—	五八〇	—	—
滿鐵	七四五	—	—	—
同新	—	—	—	—
大機	—	—	—	—
同新	四一六	—	—	—
電業	五八九	—	—	—
瓦斯	六三六	—	—	—

全國銀行大會 在哈爾濱盛大擧行

【哈爾濱電】全滿銀行協會主辦第七回全滿銀行家大會辦中央之經濟部橫山金融司長內藤金融科長大澤中銀副總裁復興銀總裁、其他當地鄉田特務機關長井關保者二十餘名以及全滿銀行代表七十餘名出席、於廿九日午後二時、在哈爾濱厚生會館擧行、首由方會長致開會之辭、次爲經濟部大臣訓示（橫山金融司長代讀）後由大澤中銀副總裁致辭後、更擧露來賓之祝辭祝電、旋即移入本會議、由橫山金融司長說明、

一、關於地方銀行之整理強化事項

一、關于存款吸收之事項

一、關于資金運用事項

一、關于中銀之金融統制力強化事項、

等當局之指示事項、關於遊資吸收及國債儲蓄獎勵及其他當面問題之議案方策行種種懇談、午後五時乃由島名副會長致閉會之辭、顯示協後金融家之緊張而閉會云、

安東市況（後場）

	開盤	收盤	大價	小價
滿化	五〇一	五〇一	五〇一	五〇一
土木	一七一	一七一	一七一	一七一
東拓	—	—	—	—
瓦斯	—	—	—	—
日魯	—	—	—	—
滿取	—	四一三	—	—
滿業	—	五七五	—	—
新東	一三九一	一三九六	—	—
朝新	—	—	—	—
取新	—	—	—	—
新鐘	九五七	九五七	—	—
滿鐵	—	七四〇	—	—
電業	—	五七一	—	—
同新	二七一	—	—	—
營口紡	—	四八二	—	—
煙草	九八三	九八〇	—	—
東滿煙	—	—	—	—
滿煙	九二四	九三六	—	—

哈爾濱市況（後場）

	開盤	收盤	大價	小價
滿取	四二一	四一〇	—	—
新東	一三九四	一四〇〇	—	—
滿業	五七九	五七九	—	—
新鐘	九五四	九五四	—	—
滿鐵	—	七四四	—	—
電業	五七一	五七一	—	—
同新	二七三	二七三	—	—
大興新	三一〇	三一七	—	—

大連市況（後場）

	開盤	收盤	大價	小價
五品	三三七	—	—	—
滿取	四一七	—	—	—
大新	六九八	七〇〇	—	—
新京	一三九〇	一三九八	—	—
鐘紡	一五〇〇	一五〇三	—	—
新鐘	九五五	九六〇	—	—
郵船	一一〇三	—	—	—
同新	九四四	九五一	—	—
商船	一〇〇八	—	—	—
帝人新	八一九	—	—	—
日魯	八六六	—	—	—
日石	七六九	七七九	—	—
鋼管	六九一	—	—	—
滿業	五八〇	—	—	—
滿鐵	七四三	—	—	—
同新	—	—	—	—
大機	—	—	—	—
同新	四一一	—	—	—

東京短期（後場）

	開盤	收盤	大價	小價
土木	一六九	—	—	—
新東	一三九五	一三九九	一四〇五	一三九二
郵船	一一〇五	—	一一〇七	一一〇三
同新	—	—	—	—
鐘紡	一四九八	一五〇四	一五〇四	一四九五
新鐘	九五三	九五九	九六三	九五一
帝新	八一九	八二六	八二七	八一九
人新	—	—	—	—
大新	六九八	七〇〇	七〇〇	六九五
鋼管	六八八	六九〇	六九一	六八八
日石	七七一	七七九	七八〇	七七一
滿鐵	—	—	七四三	—
重工	九一四	九一六	九一七	—
日魯	八六六	八六九	八六六	—
水產	四八七	四八六	四八二	—
滿業	五七七	五七八	五七八	—

國債行市（廿九日）（收盤時間三時四十五分）

國債名	每票面百圓（包括經過利息）	
第一次四厘	九七、七〇	九七、九〇
第二次〃	九七、七〇	九八、〇〇
第三次〃	九七、三〇	九八、六〇
第五次〃	九六、九〇	九八、二〇
第六次〃	九六、八〇	九七、二〇
第九次〃	九六、四五	九七、〇〇
第十次〃	九六、四五	九七、一〇
第十一次〃	九六、五〇	九六、八〇
第十二次〃	九六、五〇	九六、八〇
第十三次〃	九六、五〇	九七、二〇
第十四次〃	九六、五〇	九七、三〇
第十五次〃	九六、五〇	九七、四〇
第十六次〃	九六、〇〇	九七、五〇
第十七次〃	九六、〇〇	九七、五〇
第十八次〃	九六、〇〇	九七、五〇
第十九次〃	九六、〇〇	九七、三〇
第二十次〃	九六、〇〇	九七、一〇
第二十一次〃	九六、六〇	九七、一七

家庭與趣味

育嬰的重要

——談哺乳問題——

一、前言

兒童是國家未來的主人翁、將來是要負擔國家重大的責任的。他們的責任。既然如此重大。那末。非有强健的身體不可。

我國人民病弱者多。其原因都是於嬰兒時未受到良好的養育。長成之後。雖百般調養。終難轉弱爲强。可見一個人之身體强弱與否。全在幼時的養育。和嬰孩時哺乳的方法是否得當。

二、哺乳

胎兒在母體中時。對於已發育之營養料。全由母體血液中直接供給。自己不須消化的能力。但一出母體。須吸收外界的營養料於是他的腸胃。才司其消化作用了。

嬰兒的營養料。以母乳爲最好。其中含有水時。脂肪蛋白質。乳糖。灰分。以及各種醇素等成分。這幾種成分。均是嬰兒所需要而不可缺少的。

婦女自己去哺乳嬰兒。能促進子宮恢復原狀。因婦女生產後。子宮弛若緩。自己不哺乳。復元過遲。常易使子宮的位置歪斜。可知婦女自己哺乳。於自身有莫大的利益。

哺乳之前。乳頭和嬰兒的口腔用溫開水洗拭一次。以免發生口腔。及消化病器。哺乳時。須規定時間。才可使嬰兒的腸胃有健全的消化和休息的時間。在前次所吸的乳。尚未完全消化時。絕不可哺第二次乳。否則易使腸胃過於疲乏。久之則成胃腸病。並且前次的乳未消化二次的乳又入胃腸。易起腐敗醱酵作用。

嬰兒初生時。消化力薄弱最好自他生出後從十至五十小時後四十小時之間。每隔六小時哺乳一次。生後第三日起。每三小時一次。四個月後。每四小時哺乳一次。直到斷乳止。

三、斷乳

小兒生後八個月左右。口內漸生牙齒。這就是表示小兒需要別種食物來做營養料的證據。在此時期。每天應使他嘗試一點米湯粥湯等。但分量和次數可漸增加。一歲之後可與以雞蛋。粥等易消化之食物。以後的食物可慢慢的和成人相近了。

有好多的人家爲愛兒女的緣故。常使他吸乳吸到三歲爲止以爲有益於他。殊不知反害了他。所以富家的小孩大都皮膚蒼白。毫無一點血色。這就是他們的乳的時期太久了。而沒有吸收別種營養料的緣故。

四、乳媼和牛乳的選擇

母親自己哺乳固然好。如母體虛弱。有下列各種疾病。如乳部生擔毒。結核病。腳氣病。產褥熱。以及別種傳染病。或乳汁分泌過延等現象時。那末還是雇乳媼或用牛乳爲宜。

（A）乳媼的選擇

（一）須身體健全。無梅毒。結核等病者。

（二）四肢五官無畸形。而性情溫和者。

（三）須乳部發育良好。乳汁豐富者。

（四）二十至三十歲左右之經產婦爲佳。因其乳力較大並有乳兒之經驗。

以上四項。是要其營養大者。雇乳媼時。如不能確定她有無疾病。乳汁是否良好可到附近醫院中請醫師檢查否則。使嬰兒傳染了疾病。或發育欠佳時。再來換乳媼是已經遲了。雇乳媼者。請注意及之。

（B）牛乳的選擇

（一）牛須健全無疾病者。

（二）擠汁後。三四小時以內。

（三）有沉澱。粘稠絲狀。或色微紅者。均不可應用。

（四）保藏時尤應注意。不可令細菌侵入。

（五）牛乳宜純粹。不可混入水分。糖。澱粉。消毒藥品等在內。

完

兒童讀物

短劇 葱與兵

鐵石

場所—〇〇部隊野營地的野戰炊事場。中央放着三個鐵鍋裡面不知煮着甚麼。在那旁邊一個兵士。從眼中流出不少的眼淚。用手一邊揉着眼睛。好像不奈煩似的切着野菜。校官從此通過。

兵『喂！如此。眞不能再忍下去了。』

校官『那不是王少兵嗎？喂？王少兵』。

兵『有！』

雖然取了不動姿勢。可是眼淚還是不斷的往外流。

校官『你在哭！想起家中的妻子嗎？不然惜命』

兵『不對的。這種職務實在有些……』

校官『甚麼？這不是你的當番而應做的事情嗎？軍隊不只拿着槍到前線作戰在後方分擔前方全軍的伙事。也是軍人上好的任務啊？你不能因爲這種事情哭』

兵『不—不對。因爲『王』決不是因爲這種事情哭』

校官『那麼。怎麼的哩』

兵『這個葱—葱。弄在眼上……』

完

努力鏟除可怕的蒼蠅

由四月至九月期間 可傳至九代子孫

蒼蠅的初生是一粒粒的微子。它比針尖還要小。由於雌蠅下在糞土上。或垃圾堆裡。在十天內可下三四次。每一次。定可以下上一百粒子。所以在春天的早晨陽光照暖。照在一堆肥料上。那上面所積成的蠅子。眞是數不勝數。據一位科學家的統計。每一磅垃圾中。平均約含有一千二百粒蠅子。

蠅子生在糞堆中後。就很快的長起來。在二十四小時以內。它已變成了一隻透明無足蠕蟲。這時候是它的幼蟲期此時蠕蟲就開始發育的且生長得極其迅速。等不到一天功夫。蠕蟲的身體。已長了幾倍。此後外面的皮再也容不下它了。俟皮一爆裂。新的蠕蟲便從裡面爬了出來。

在三天內。經過這樣三次的蛻化。外皮爆開退脫。慢慢地長起。到了第四天時。蠕蟲忽然停止了飲食。這便是它幼蟲期告一斷落的時期。

蛹蟲將自己掩埋在土裡一天。它的形體大變。雖然共經過那短短的一十二小時。可是蛹蟲在護殼內已長成了蠅形。全身有了條的花紋。長出六隻腳兩個透明的翅膀。和一對複眼。到了第四天。蛹皮爆開了。形成的蒼蠅便由土下爬了出來。此它就開始度它的成蟲生活。這種生活一直到八個星期至十星期之久。由卵子起至長大了蒼蠅止。一共不足十天。成形的已開始去覓食了。

蒼蠅的發育速度這樣快。它的生殖率又是那樣的繁。如果人們不設法制止。任它自由繁殖。在一時期不定有多少蠅子的產生。將蕃衍到甚。程度。由四月至九月止。這幾個月的時期內。蒼蠅可以傳至九代。我們試想。要是一對蒼蠅。由第一代傳至第九代。其數字實可以驚人。這麼一共將有三五、九三三、二〇〇、〇〇〇、〇〇〇隻蒼蠅。吾人趁此期間開始於農業藥物盡量消毒每捕殺蒼蠅所產之卵使其死亡庶幾來年不再繁殖。乃爲撲滅蒼蠅第一良法。

嬰兒照片

馮紹錚（男）五歲父馮錫藩（昌圖縣長）住所昌圖縣

王惟笑（男）三歲 父王志毅 住所奉天市大西街

兒童性格的缺點

是幼時教育錯誤

幼小的兒童們都是用哭笑來表現他們的感情。但是因爲辨論力並不充足。所以一任感情的衝動。適意的便笑不適意時就哭起來。此時。在兒童的教育上。是非常重要的時期。種種性格上的缺點。都是在不知不覺的幼時教育上有了錯誤而養成。

兒童不能如意時。就會發怒。所盼望的東西不能到手或自由上受了限制。都會使他們發怒的。若是過於任其發怒。那麼他便常常因爲極細微的事。也要發怒。以致成爲不柔順的兒童。

巨大的聲響會使兒童害怕的。還是因爲不知如何是好而起的現象如打雷等。

對於兒童除去不可幸免的恐怖以外。絕對不可加以恫嚇。如指黑暗爲可怕的人。說鬼話時作出可怕的鬼臉等都是不應該的。因爲這樣會使兒童膽怯。以致兒童的活動減少。不害怕的兒童雖在黑夜也敢一個人到廁所去。最好養成對於稍微異樣的人不會感到害怕的兒。

兒童在不愉快時。害怕時。及不舒服時。都要哭。所以必須查明哭的原因。加以適當的處理。

兒、快樂時才發笑。但是不可過度的加以誇獎。如果認爲他作的是壞事時。那麼就是使他哭起來。也不能不加以禁止的。

保健常識

癲狂癇之因

劉哲 著

癲狂癇三症。自古有之。然未有如今日患者之多也。其誘因起於情志之不遂。發生於後火氣鬱。屬於陽者狂。屬於陰者癲。癇症俗名羊癲。發時抽搐。吐沫。若不人。今分述之。以明其病因。而知保健之法也。

（一）癲 神情癡呆。語言無倫。如醉如癡。意志不遂。樂而蘚如平時。以邪併於陰也。

（二）狂 狂妄不臥。凶狠欲殺。怒目直視。不識親疏。越墻上屋。狂叫罵詈。夜多不臥。以邪併於陽也。

（三）癇 發則吐涎。神昏卒倒無知。口噤牙緊。抽搐時之多少不等。而省後起居飲食皆若平人。癇雖分爲五種。馬、牛、羊、豬、雞、五種。不過以病狀偶類故也。其實亦係火氣鬱所致。所以治同癲狂也。

夫癲火之成。係於情志之乖違。意思想不遂。想象。或事爲暴折。志意抑鬱。無處伸泄。勢必鬱怒暴衰。諸則肝陽貌過。而化風化火。風火相煽。逆而上行。則怒且狂哭。又或研究理解。苦心窮索。廢寢忘餐。則心血耗而火熾。津液受火煎爍。遂爲膠涎痰。涎痰蒙蔽神明。情不自禁。或歌或哭。甚則被髮大叫。不避水火。踰牆上屋。凶狂殺人。忘其原形。失其本性。此癲狂之病狀也。醫狂爲有餘之實證。脈宜洪大滑指。邪盛而正亦盛。是邪實而證實故也。若見脈虛沉弱。陽症見陰。脈正虛邪實。乳。促。代。者。死不治。

癲較癲狂爲輕。治以導痰爲先。清火爲佐。再加鎮肝、安魂魄之品。則鬆散而神明自復。其病自除。肝平則風火熄。而情志自然暢達。而癲狂自愈。癇於是症狀云。此病上流社會。及有名學心者多患之。尤以鰥寡獨居之男子。及失戀之女性。往往罹此。孟子曰。內無怨女。外無曠夫。王道之本也。保健法除服余之藥之保健法。外注意下列數項。

（一）清心寡慾。除勤務、職外。不作妄想。

（二）情志不遂。或遇失意事。以達觀爲主。古詩云。海闊從魚躍。天空任鳥飛。大丈夫不可無此襟懷。

（三）過猶遂之來。以順受之。旨要師德曠而自乾。眞蓋氣也。

（四）戒暴怒酗酒。

（五）戒情慾衝動。青春爲黃金時代。戀愛成就、富貴在其中矣。俗云。書中自有黃金屋。又云。書中自有顏如玉。情場敗北。都患癡者狂。重陷自殺。眞愚之甚也。

（六）注意肺部健康。勿令生疾。

（七）充足睡眠。每下圖書。及情感小說禁閱。

（八）於義中取利。不貪分外之財。不作投機之業。則心君泰然。不受意外之驚。自免癲狂之患矣。

國華影業公司出品 有聲古裝香艷巨片 唐伯虎 周璇 白雲 主演 演期 九月二十三十日 十月一日

國際劇場 下期隆重上海供獻 十月三日 新片 藝華公司冠絕一古 有聲哀情豪華巨片 新茶花女 李麗華 嚴化 主演 十七日公演『寶塚歌劇團』前賣券 由十月一日起發賣 一等五元、二等四元、三等三元五角、四等三元

城內中街路南 電(四)三六三三 廿四日至三十日 上海新片 新華公司 硬性緊張鉅片 一身是膽 襲秋霞 張慧冲 王獻齋 主演 下期放映 一順百順 驚時代有日末効

小西關電車路 電(二)三七九一 三十日 十一月一日 上海佳片 掌上珠 范雪朋主演 下期 藝華公司新片 新片茶花女 李麗華 主演

天光電影院 大西關五斗居 電(二)三二七八 廿九日 三十日 滿映佳片 只演兩天 雨暴殘花 張靜 主演 慶祝建國十周年 協和劇團大公演

雲閣電影院 北市場 電(二)五三五九 秋節特選 自二十四日至三十日 七天 新華公司武俠激險新片 一身是膽 張慧冲 王獻齋 顧蘭根 主演 下期 還是新片

光明電影院 勸業商場內 電(四)二一八八 九月廿九日 三十日 十月一日 上海新華影片廠出品 完全新版 復活 李麗華 鄭重 主演

寶城有聲電影院 五斗居 期 廿四日 廿五日 廿六日 廿七日 廿八日 廿九日 三十日 今天上海公映聯合最新出品武俠偵探巨片 一身是膽 李少芳劇團

歡迎主顧 大連 中央旅館 優待團体 大連驛西側・電話③八九七九

萬人油 內服外擦！ 各地萬居行擦噢 球人家良抹均 大 藥房代售 旅油藥服宜有

本支社 廣告事務 請通電話 二一八九七

印刷切紙機 刀片零售 興農實業公司 大連市日新街三二番地 電話三—二三〇六

歡迎主顧 大連 裕和旅館 優待團体 東鄉町五十番地・電話②三八九一

創壯強之名著球寰 柳毛補藥 NEOTONE

痰喘咳嗽一服除根

本藥尚治無論如何難症之痰喘咳嗽、亦必使其除根、誠名藥也、原料係以高貴藥材所配製、基於學理、以東西兩洋醫術之最高技術、而精製綜合之藥也、故不特苦於長年慢性痰喘咳嗽等病者、服之自奏神效、即急性之目下患病中者、祈購買服用一服立刻便可除根、使咽喉轉佳、其樂陶陶、而本藥治療時、決無變成肺炎、肋膜炎、肺結核等惡症之虞、是以博得佳譽、

註冊商標 龍角散

患左列病狀者、卽祈服用之

龍角散適應病症

全國藥房皆有出售 總舖 東京市神田區豐島町 藤井得三郎商店

內服 根劑爾

淋菌完全死滅

最新銳 化學療法劑

軼後超前的偉効

本劑，係取一基化學元素，據獨自組成法所製，爲首創的多基性强効化學療法劑，其効果之廣汎而且神速，將使君必吃一驚。

故對於化膿性各症，尤其淋疾不論急性慢性，或婦女淋疾，皆得完全無缺的治療効果，更又縮短其治療期日，在化學療法界劃出新紀元矣。

特別不獨發揮一基二基之兩效，且以其協助効果，一至體內對於淋病原菌發揮絕妙的功能，同時依於病變組織自身之抗病力之强化，便得勝超一基或二基等單一製品的驚嘆効果。

總之僅服最初三日間，必現病變部位之賦活，停止膿狀分泌物尿中之膿球淋絲，亦皆消失而呈清澄之尿，以斷病根永防復發

●一週聚五四片・二週聚一〇八片 四週聚一二一六片，各地有信用之大藥房，皆有「內服根劑爾」出售

總批發處 東京 合名會社 河原商店

關於滿洲詩壇（續）

袁意

雖然尚有幾多位的作者正奮勉着，但是現在卻敢說每位作者不過都給感情纏繞着只寫出些靡麗的抒情的東西而已，雖然敘事詩在現代是像火把似的不合現實的取光手段，但是有祖先一部之轟烈的故事，未始不可以用新的形式把它們光輝起來。現在文學各部門的要求是給人們以現實的拯救。現實的呼喚所以要從消極而變為積極從頹廢裡跳出而步向振作。自己的感情的陶醉，麻木和快樂那是一切變作陳落，下流的序幕，現在的前奏是要求着作者要認清現實情勢，大地的廣濶，和自己的方向自己必需走而還不是一個誤謬的方向，所以那淡淡的浪漫和自我的縱情是應該伴同着痛投進紙屑簍裡的。當然文學部門之一的詩，現在的趨勢也有些揚棄着感情的激擴，而要求着那偉大的未來。機械的吼嘯，火焰的雄耕，煤氣的瀰漫血和汗的交流，熱和力光和電的激動，不仿隨着都市的工廠的烟囪噴出的火星慢慢將要移向郊外的鐵路，田野，農作場，副業的區域再急遽的轉回來。時代也許正像一位年衰的老人在拼命的工作後，血管膨脹，血液潮擁着不久有一個舊的死亡和新的出生期待着吧！那新的血脈，新的精神，新的存在，一切都充滿了『新』的熱和力，活潑着，跳躍着，像神的歐林比克的決賽時情形一般跳躍着，活潑着，未來的新的時代，現在的詩是要求着應付未來的新的時代的熱和力。

為了明晰起見再占一下篇幅，按類找出一篇代表的作品。

海濱獨唱　室生犀星作

孤獨的垂着淒涼淚
蹲踞在海的白沫濱邊
何故冷淚給青波吞去
入捐來而濡濕了我的額。
看躺在潤濕的砂上映出
又給抱去了我的可憐的影
抱了影子去的波，波，哀愁的波，
那轉曲蒼茫的濱上只有孤獨的
啊孤獨的我
像混進海的碧色裡。

當我們談這詩時，會感到那立在捲吐着浪花的海濱，含着脈脈哀愁的詩人的朦朧的姿影出現在幻想裡，這是一篇表露了純情的抒情詩。

病薔薇　三木露風作

從幾時呢堪憐的薔薇
傷楚你又悲愴了
惡虫，自樹上來侵襲
我的花恐怖而戰慄了
啊花喲，堪憐的薔薇
如今你是病了。

這篇東西談時令感到，作者是表現着自己，作者是薔薇呢，還是薔薇是作者呢，這渾然合一的心境就是象徵詩的發足點。

明月在空　福田正夫作

明月在空時
踏砂歸去也漁夫之群
渚邊光影碎，光影碎
波濤之吼聲
伴他們濁重之語音而成交响樂，
呵這一闋海濱居者幸福了。

此詩和前二篇比較多少感觸渺茫些，線條平凡，辭句簡白但併同漁父的生活作者的心是溶融在其中了，這就從民衆中找詩材。歌着勞動精神之如何高貴和可尊重的民衆詩人的立場。

文藝作品的新形式

清季

一、大形與小形

關於文藝作品的形式，幾年前在國際文學運動上，有兩個新的術語。那便是『大形』與『小形』。作為兩種基本的類別。

例如一九三〇年十一月在烏克蘭首都哈爾可夫舉行的第二次國際作家會議，在採用的關於文學之政治及創造問題的決議上，又如德意志文學批評家與委皮赫的論文均採用同樣的分類法。

像這樣的分類，自然不是十分完美的。不過是表面上便利上的分別。但既為一般適用的文學形式的區別，同時在新的藝術學上，關於形式的問題，還沒有明確解決，我們就在這裡用這兩個術語。

大形與小形的區別，亦和過去文學的長篇與短篇的區別同樣，都是從作品之大小長短等量的差異上作分類的基礎的。不過分類的基礎雖然是在分量的差異上但是也不能一定規定所差異的僅僅是量，這是稍一加思致就可以明白的譬如，我們過去所稱的長篇和短篇。也並不是把短篇拉長一點，就是長篇，同樣的把長篇縮短一點就可稱做短篇的。長篇有長篇的特質，短篇也有短篇的特質。

例如被稱為短篇小說始祖的美國愛倫。坡，曾以印象的統一，單一的效果，故事的結構。為短篇的特徵，而區別長篇。由此觀之。可見長篇與短篇所的區別。並不是單純的分量問題。同時也有着質的問題。

現在我們所說的大型與小型的區別。也和這一樣。作品的大小和長短，雖為基本的條件，但僅僅這一點，還有不能完全說明的，那麼我們將怎樣去理解呢？

先談大形。

所謂大形的文藝作品，大體是廣泛地把握了一時代或一社會的現實，指出社會發展的一般的基本的方向。或是把發展過程中最主要的任務，作為目標而提出的作品。因之，有許多時候，必然提起歷史的經驗，分析過去行動的勝利及失敗的經驗，把這里所得的教訓，作藝術的概括，以作用於新行動之勝利。

這種形式的文藝作品，最發達的國家便是蘇聯，在蘇聯已經有了很多很多的，這一類的優秀作品。例如描寫國內戰爭時代的經驗的。法捷耶夫的『毀滅』，綏拉菲莫維支的『鐵流』，夫爾瑪諾夫的『青年親衛隊』，蕭洛霍夫的『靜靜的頓河』等描寫。建設時期的鬪爭的，格拉托珂夫的『士敏士』，潘菲洛夫的『斯佈羅基』。在德國如葛選格的『燙燒的急風』，馬希歐『寶森的暴風』，陶爾拉的『沒有祖國的朋友』等，在匈牙利，如易烈希的『鐵火的洗練』等，也都可列為大形小說的。

在中國。如魯迅的『阿可正傳』，以及茅盾的『子夜』等，雖然前者在分量上並不巨大。但在廣泛地把握一時代的現實，加以藝術的概括這一點上一樣可稱為大形小說。

大形的作品，既如上述，取材於大的社會主題，因之必然的要取長篇的形式，其準備與執筆，勢必需要較長的時間。故這類形式的作品，自然不能很迅速的，直接映及作用於日常的行為。

但如果以這理由，便認這類作品為沒有切實性與重要性那卻是極大的錯誤。大形的作品雖不能直接作用於日常行動，但它卻有着與此不同的其他的任務。

第一。所謂當面，切實，所謂適應時宜。並不是時間上的問題，而由其題材之採取，與主題的指示之如何而定的描寫十年前情勢的作品。有時較之寫昨日今日之情勢的作品，可以更切實際更適應時宜，這是我們所應忘掉的。

（未完）

落花抄

血印

也麗

雄鷄無論怎樣的兇悍，但總是被人飼養的家禽。

鴿子無論怎樣的懦弱，但總是在大空自由飛翔的鳥兒。

在大空飛翔的懦弱的鳥兒，比被人飼養在籠籬裏的兇悍的家禽，寫意得多，也快活得多，因為它自食其力，少有被宰割之虞。

然而，這在大空飛翔的鳥兒，終被在地上走的家禽追啄着了。鴿子在前面邊飛邊躍着，雄鷄在尾後邊躍邊啄着。

血，在鴿子的身上滴下來了，被啄破了的皮肉的鴿子，憤怒的逃竄着。

羽毛豐滿但不克奮飛的雄鷄，在殘害羽毛未豐滿還不克奮飛的鴿子。

我為雄鷄悲哀，我亦為鴿子悲哀。

雄鷄不幸，已失卻了原始的翺翔的強勁。

鴿子不幸，已被孩子從母巢裏捉下來。

不幸的雛鴿，被不幸的雄鷄所追殺。

在雛鴿，概是一種懊惱，堅忍…

在雄鷄概是一種驕傲，快意…

經過幾次禽和禽的鬪爭，

雛鴿時具戒心似的，但它努力在生長着它的羽毛，

雄鷄時出搜巡，她以為這是遊活生活中的趣事。

血，從雛鴿身上所滴下來的血，還新鮮的印在庭院的一角。

鴿子為這血印而顫慄了，但仍努力在培養着它的羽毛。

雄鷄為這血印而歡狂了，但她祇祇期待着人們的飼育。

鴿子。雄鷄，是站在兩個意識不同的世界上。

經過了幾多時日，鴿子在孩子不注意的時候飛起了，它盤旋在庭院的上空，它盤旋在雄鷄的頭上。

這時候的雄鷄，還驕傲的伸長了他的頸項，昂着頭，

但那羽毛已豐滿的鴿子，依舊盤旋在庭院的上空，盤旋在雄鷄的頭上，

是鴿子依戀它寄居的一角嗎？

是在紀念它所被摧殘而描繪出來的血印嗎？

然而，鴿子終於奮飛了。

在這隻雄鷄的香肉，咀嚼在主人嘴裡的中間，我又看見了鴿子那鮮艷的血印。

那鮮艷的血印仍在庭院的一角。

向何處去（續）

青山草草

在文學與政治有距離的情勢中，誠屬不幸，但文政的接近，是有相當步驟和階段的，在條件和實體消溶完了相對的點上，然後燦然的開放着文化的火華而凝然為一。但步於其相當階段上的文學，雖然目指着他的歸趨，但其所能反映的也只限於其相當的一階段的實體而已。我想若是能為滿洲人與大東亞戰爭的聯繫加以細想的人一定會肯定我的此節的意見的。

滿洲現在還沒有法西文學作品產生，德意的文學作品，被介紹到東洋的也不少，在日本已有了不少與戰爭同調的詩歌與小說，在滿洲並沒有如此作品（有清楚關聯的作品也沒有並且也沒誰譯述什麼新的日本的作品（只已死的雪笠譯過火野葦平的麥與兵隊等幾部）這無疑是滿洲文壇上的缺點。我想日本人在滿洲在東亞所有的一切活動在文學上的反映，是滿人讀者所渴欲接近的這正同於日本願意讀他們的雜法一樣。所以（東遊記那樣的電影）第八號轉載機那樣的作品的譯出，我愛聽是很好。（相反的我以為協和劇團所演的萌芽把場所於在滿洲是完全可笑了）我想應當有人把日本有關戰爭的詩選譯一冊才好。聽說日人已寫了不少北滿開發的（或與滿有關的）小說，在滿人反呈不聞不問的現象實在是奇怪我想刊物上連介紹都尋不到實在是古怪的事。近鄰的朝鮮的作品也不見有譯者。

書商翻印章回體小說和改削中國小說刊印的事曾被正當批正過，是好的，但對於，較好，作品的翻印，刊物並不與以介紹也，未免太冷感些。

從劇本的〃家和〃兩　地書〃的翻　印看來，似比以『女性』字樣做號招的不大選好作品的女作家創作集強得多。印古書也是件正當事，可幸今日的青年又能讀一下〃水滸〃和〃老殘遊記了。能把有近代性的古典的作品，盡力刊印一下，並不太壞。若能把詩經選印一下該更好吧。聽說大連有專印趙洵九的小說的，那到頗能代表大連文化吧。

詩曾經吵過一陣，因受戴望舒的影響，所以好多把語異化了的詩出現了，因為那樣最適於公子哥兒與茶同〃品〃所以完具着玩具性。我以為能有讀也好，再和音樂結一段姻緣，所以放送詩是應有人試筆的東西。因此又想到該詞和評詞那樣通俗文學作品的形式，具有着若何便於傳達的特質，對此過分冷淡的滿洲文壇應是錯誤。

新滿洲和麒麟等都是無可奈何的刊物，新滿洲尚有一部莊嚴性，至於其他作品，我疑惑是否是用人類的血寫成的了。報紙副刊，以本刊（盛京文學）為例吧。我以為最應取的是『以文學來針對社會，不應只範圍在文藝圈內。這里沒有針對社會的小說和短文，只是些有關文藝本身的短論和江上落日鈔那樣無聊的小品。若能容納些超出文藝範圍的文藝性的作品豈不更好。不過其一致的嚴肅性是可取的。

滿洲文學曾由報紙走向雜誌，現在似乎又從雜誌要歸還報紙了，報紙不刊小說，將無小說可讀。不知在沒有刊物印刷等條件限制，多使作者善筆而藏，不知後來者的嫉時代的〃水滸〃作者怎樣把她寫成？古人能為後來者的嫉舞的，實績之外，也有這無古無今的精神力。這是比實積還寶貴的遺產，是後人應當承襲的。

向何處去
滿洲人向何處去
滿洲人的文學向何處去
朋友請慮答覆

一頁評論

出版與需要

鍥實

現在我們的文藝界無論是如何的冷落與停滯，暗淡與死寂，但是一些青年們對於文藝的熱愛確是不可抹滅的事實。有許多青年為了知識的飢餓，併命的在找尋着精神的食糧，可是我們的出版者，雖然大四的翻印着新書，卻從來不顧及到青年的需要。

這不單是出版業者的為了賺錢而忽略書的本質，也可見出出版企劃的怠惰我們的出版業除了幹着簡單的易辨的翻印把戲，把一些同樣的小說，變成各種不同的名稱，不同的封皮在騙着以外沒有一個人肯為真正的讀書人想着，他們的對象是金錢，並不是讀者。

譬如書市中陳列的各種常識問答。雖然名稱不一，實際內容卻完全不變。其實關於常識與啓蒙的書籍印行，我們是歡迎的，但這種千篇一律的効仿，未免太近於紙張的浪費了。我們始終不解為什麼出版業者的企劃人頭腦是這樣簡單而怠惰，譬如文藝小說現在雖然翻印成幾百種，但有誰想到能編一部文藝辭典或常識之類的書呢？固然自己編是不如翻印省事，但對於讀者的確是急需。

我們的希望並不太高，並不敢希望能有法國十八世紀啓蒙工作時代那樣轟動聽聞的『百科全書』出現，希僅盼有人編一部百之十能出一部『文學辭典』之類的便滿足了。

風波（續）

瓏琰

汽車的喇叭不停止的響着，車夫一急之下，一陣喧嘩聲雙子被擠倒了，雙子陷入昏迷中，交通也頓時混亂起來胡同，門口，以及木柵子上，都站滿了人，從他們的口中飛流出不同的消息。

張麻子左手拿着，種洋鐵筒，右手挾着煙蒂，哼哼呀呀的往井沿上去，周禿子老遠的往看見了心裡想着『張麻子走到跟前先玩笑他一句！』『喂！麻子！我說你老實些吧！你越不聽話了，幹甚麼打扮得這麼漂亮呢？一個當木匠的是用不着那樣把頭髮梳得一絲不亂呀！喂！當心些吧！小心老婆的耳光子！啊哈！哈！』禿子謎縫着眼滿意的笑了起來。

『老張！你是更比我漂亮一倍啊！你看你的禿頭不是更一髮不存亮得多麼？嗯嗯！老張！說真的！雙子倒是怎樣了？』正在從井裡往上拔水的李大娘，沒等說話就趕眉毛『唉！別說了他光大叔，雙子牛車撞的還沒有蘇醒過來呢！唉！這一家真夠命苦的了，聽說他大姑娘就在近兩天生產呢！唉！唉！到底是女人心柔軟，說到苦處唉聲連歎氣的不休止。

張麻子『唉』了一聲，恨恨的吸了一口烟，隨手扔到水坑裡，『說不定老頭的命就算完了吧！』，張麻子隨手接過了轆子拴上水桶一陣華拉響『砰』！一聲，水桶落在水面上，激起個水花波到水裡：『不是的呀，他大嬸啊！我才聽石頭他媽說，醫生說變了甚麼炎了，還頂厲害呢！』小鋪的掌櫃路過井邊也站住了腳，插進了這麼一句話：

夜侵蝕了一切，光度不強的路燈雖然儘着他所有的力量，但只能照在地上一個亮圈，除了亮圈外還是黑暗暗的，胡同裡依然有三三兩兩的人在叨叨不休的談論着，人群的影子在黑暗裏蠕動。

腰坑裡再也聽不見關於雙子的遭遇而歎息的聲音然而這樣平靜的時間再也保持不住長久了，終於在某日的下午，可悲可泣的慘事傳遍了整個的腰坑，雙子的大女兒石頭的母親，向衆人哭述着雙子怎樣『嚥』息的完結他的一生過程。

雙子葬式的第四天，腰坑裡的人們瘋狂的大騷動起來可悲的事和慶幸的事發生在一個家庭裡，怎麼不使這些人覺為希奇的喧騰起來呢？胡同裡的一角又集了五六個人，談論着發生在腰坑裡矛盾的事件。

油漆匠老郭頭，帶着一身桐油味，開始他的談話，『石頭的弟弟一定是雙子托生來的禿子啊！我說對不對？』『不然怎麼那樣湊巧呢？我也是那樣想！』

禿子說完看看旁邊有着受過中等以上教育的李庚，李庚皺着眉，緊閉着嘴，半响才開始他要說的話『噢！這是笑話！哈！哈！生產小孩明顯的是生理現象，雙子被車撞死，那不是社會現象麼？』他說完了眼睛看着他的皮鞋。聽着的人也默然起來。老郭頭似懂不懂的歎息着，擺提着頭。

夜色籠罩着一切，腰坑裡人群的影子又在黑暗裡[illegible]人影蠕動，炊煙飄漫着[illegible]也飛流腰坑裡的人們，[illegible]休息了，但還不停止他們的熙熙嚷嚷。

編後

最近本刊大內隆雄先生的『希望於作家』與青山草草先生的『往何處去』兩篇文章，都是檢討着今日作家的當前寫作問題。在這歷史上的轉點，一些作者們既然不能再照過去的觀念，那麼今後應當寫什麼，與怎樣寫，的確是現階段創作上值得討論的問題了。

但是現在的文壇風景，已是陷入無生氣的狀態了，文學的創作，幾乎完全死滅，不但看不見強烈的創作，甚至對於國外文學的汲取，也成了絕對的不顧的情勢這種變態的病症，假如不是短期的現象，而永久持續下去那麼今後文藝的展望，真是有些不堪想像的悲慘了。

但是在這寫作的新世界觀還未能確立以前，究竟寫什麼，與怎麼寫，似乎很難找出正確的指標，雖然文學的創作，屬作者個性的自由，喪失了自由的思想，便要停滯了寫作的活動。可是這種執拗的現象未嘗不是能力的缺乏。

對於這當前的問題，編者百分的希望能早日尋到新的理念。至於青山草草先生所提到的介紹日本的作品也可以說是最重的急務吧！

夜歌

季松

殘年譚過灰淡底雲，
王葉鍋影沸白乳般底氣，
一路燈途茫下，
夜風拂動行者，
顫動底衣袖，
當躑躅在幽暗電杜底陰翳里，
可窺視到季節帶來涼意，
深深吸過夜中的冷氣，
嗔吭着玉米底實穗，
唇邊流動着燈火，
白晝的疲憊呵，
夜風吹了，
散到販者的頷前，
高仰起喉嚨，
顫過髮鬢，
喚着，一
買我熱嫩玉米，
去後蝕沒在暗巷里，
翔成蛇影迴漫在壁隅，
行者隱沒了，
玉米鍋底氣，
散給販者底頰面，
瀝青道上馳過了汽車，
乳白的氣氛，
綿纏着燈光，
販者的呼喚，
響亮填充在寂寞中，
夜還續着，

廿二日脫於蓉水

徵稿

一，有關滿洲作品之批評文字，或短論介紹但須切合現文壇設論，與翻譯文稿翻從優。
二，譯文（亦限短篇並評介紹）
三，散文，新詩（因限於本刊性格，不能多刊，每期以一首為限）
四，因篇幅狹，如超過四千字之長稿不能刊登。
五，除有特殊情形，未刊之稿，槪不退還，
六，封皮須標明『文學版』，不得寫私人姓名。
七，稿末請附詳細通信處，以便披露後寄致酬金，如無通信地址，以却酬論。

尋見

田瑯

黎明起來的時候，我就到外面去尋覓，
踏過綴滿朝露的草徑，尋覓什麼呢，
一顆遺奇的眞珠，或有一枚夢想的寶石，
午間，當我已經厭棄平地，山嶺上，
昇起奇異的氤氳，我攀越斷崖，登臨峰巔窺
視那裏，却祇見毒陽炙死了一匹蜥蜴。
穿過黃昏的霧，我降下山崗，帶着失望，
久久地徜徉於郊原，疲倦告訴我又續然。
奇却一日，因為曠野上，如今還擁過來。
荒凌的夜晚，和蒼白的月光：
（一九四二年七月）

文藝消息

藝文年鑑將編成

藝文年鑑現經各協會人員於百忙中銳意進行編纂，大半已經完了，其藝文十年史及康德八年度概觀如下，

〇十年史
文藝（日系）　大內隆雄
同（滿系）　秋螢
美術　淺枝青甸
工藝　筒井新作
演劇　藤川研一
寫眞　加持正範
書道　首藤春草
〇概觀
文藝
小說（日系）　青木實
（滿系）　大內隆雄
評論（日系）　宮井一郎
（滿系）　吳郎
詩（日系）　坂井艷司
（滿系）　外文
短歌　樫本淺夫
俳句　高崎草朗
兒童文學　山田健二
美術評論　池邊青季
東洋畫　馬場皜
西洋畫　古長敏明
漫畫　今井一郎
工藝　筒井新作
書道　首藤春草
演劇　上原篤
音樂　村松道彌
寫眞　佐藤甫
映畫文化時事劇　高森文夫　德永三千男
一般文化史　高原富士郎　山崎末治郎

經濟部發行愛國航空彩票番號表

第二回愛國航空彩票中彩號碼

茲將中彩號碼列下自康德九年九月二十六日起在各地代賣所憑彩票兌付得彩金

康德九年九月二十一日

經濟部

彩別	中彩號碼
頭彩 伍萬圓(1)	49,211
二彩 壹萬圓(1)	19,060
參彩 伍千圓(1)	2,882
四彩 參千圓(1)	24,797
五彩 壹千圓(5)	114 / 18,474 / 33,712 / 35,095 / 45,704
六彩 伍百圓(10)	17,042 / 22,744 / 29,123 / 30,332 / 37,920 / 41,232 / 41,315 / 42,731 / 47,356 / 48,159
七彩 壹百圓(30)	3,011 / 4,514 / 5,500 / 7,516 / 8,200 / 8,765 / 8,831 / 8,950 / 11,749 / 12,600 / 13,125 / 13,575 / 17,346 / 18,050 / 18,791 / 20,630 / 24,749 / 24,969 / 29,671 / 29,756 / 31,256 / 33,337 / 35,457 / 35,911 / 39,101 / 45,345 / 46,331 / 47,856 / 48,673 / 49,500
八彩 伍拾圓(50)	1,307 / 2,589 / 2,990 / 3,964 / 3,971 / 5,616 / 7,129 / 7,575 / 9,474 / 9,638 / 10,035 / 10,303 / 11,025 / 12,324 / 12,585 / 12,854 / 13,361 / 14,228 / 16,037 / 16,593 / 17,477 / 18,906 / 19,989 / 21,148 / 21,285 / 22,844 / 23,614 / 24,014 / 24,350 / 24,549 / 25,828 / 26,702 / 29,537 / 29,678 / 29,767 / 30,381 / 30,748 / 32,533 / 33,152 / 36,268 / 36,999 / 38,745 / 38,828 / 38,862 / 45,624 / 47,746 / 48,047 / 48,929 / 49,063 / 49,892
九彩 參拾圓(50)	2,460 / 3,525 / 6,259 / 6,825 / 7,522 / 8,456 / 9,570 / 10,617 / 12,100 / 12,816 / 13,644 / 13,760 / 14,259 / 15,431 / 15,802 / 19,348 / 21,691 / 22,648 / 24,388 / 24,801 / 29,221 / 30,513 / 31,236 / 31,598 / 32,041 / 32,204 / 32,511 / 33,351 / 34,726 / 36,051 / 36,068 / 36,691 / 37,022 / 37,761 / 38,453 / 38,827 / 38,949 / 41,514 / 42,169 / 43,244 / 43,599 / 43,650 / 45,015 / 45,098 / 45,608 / 45,737 / 47,741 / 49,406 / 49,030 / 49,577

拾彩 拾圓(1,000) (1)末字33者計500號(末字ガ33ナルモノ500本)		拾彩 (2)末字66者計500號(末字ガ66ナルモノ500本)		拾壹彩 貳圓(5,000) (1)末字8者計5,000號(末字ガ8ナルモノ5,000本)		拾貳彩 壹圓(45,000) (1)末字1者計5,000號		(2)末字2者計5,000號		(3)末字3者計5,000號		(4)末字4者計5,000號		(5)末字5者計5,000號		(6)末字6者計5,000號		(7)末字7者計5,000號		(8)末字9者計5,000號		(9)末字0者計5,000號	
譬如(例へバ)		譬如(例へバ)		譬如(例へバ)		譬如(例へバ)		譬如(例へバ)		譬如(例へバ)		譬如(例へバ)		譬如(例へバ)		譬如(例へバ)		譬如(例へバ)		譬如(例へバ)		譬如(例へバ)	
33	—	66	—	8	—	1	—	2	—	3	—	4	—	5	—	6	—	7	—	9	—	10	—
133	—	166	—	18	—	11	—	22	—	13	—	14	—	15	—	16	—	17	—	19	—	20	—
233	—	266	—	28	—	21	—	32	—	23	—	24	—	25	—	26	—	27	—	29	—	30	—
333	—	366	—	38	—	31	—	42	—	33	—	34	—	35	—	36	—	37	—	39	—	40	—
433	—	466	—	48	—	41	—	52	—	43	—	44	—	45	—	46	—	47	—	49	—	50	—
533	—	566	—	58	—	51	—	62	—	53	—	54	—	55	—	56	—	57	—	59	—	60	—
633	—	666	—	68	—	61	—	72	—	63	—	64	—	65	—	66	—	67	—	69	—	70	—
733	—	766	—	78	—	71	—	82	—	73	—	74	—	75	—	76	—	77	—	79	—	80	—
833	—	866	—	88	—	81	—	92	—	83	—	84	—	85	—	86	—	87	—	89	—	90	—
933	—	966	—	98	—	91	—	102	—	93	—	94	—	95	—	96	—	97	—	99	—	100	—
1,033	—	1,066	—	108	—	101	—	112	—	103	—	104	—	105	—	106	—	107	—	109	—	110	—
1,133	—	1,166	—	118	—	111	—	122	—	113	—	114	—	115	—	116	—	117	—	119	—	120	—
1,233	—	1,266	—	128	—	121	—	132	—	123	—	124	—	125	—	126	—	127	—	129	—	130	—
1,333	—	1,366	—	138	—	131	—	142	—	133	—	134	—	135	—	136	—	137	—	139	—	140	—
1,433	—	1,466	—	148	—	141	—	152	—	143	—	144	—	145	—	146	—	147	—	149	—	150	—
—	48,533	—	48,566	—	49,858	—	49,851	—	49,852	—	49,853	—	49,854	—	49,855	—	49,856	—	49,857	—	49,859	—	49,860
—	48,633	—	48,666	—	49,868	—	49,861	—	49,862	—	49,863	—	49,864	—	49,865	—	49,866	—	49,867	—	49,869	—	49,870
—	48,733	—	48,766	—	49,878	—	49,871	—	49,872	—	49,873	—	49,874	—	49,875	—	49,876	—	49,877	—	49,879	—	49,880
—	48,833	—	48,866	—	49,888	—	49,881	—	49,882	—	49,883	—	49,884	—	49,885	—	49,886	—	49,887	—	49,889	—	49,890
—	48,933	—	48,966	—	49,898	—	49,891	—	49,892	—	49,893	—	49,894	—	49,895	—	49,896	—	49,897	—	49,899	—	49,900
—	49,033	—	49,066	—	49,908	—	49,901	—	49,902	—	49,903	—	49,904	—	49,905	—	49,906	—	49,907	—	49,909	—	49,910
—	49,133	—	49,166	—	49,918	—	49,911	—	49,912	—	49,913	—	49,914	—	49,915	—	49,916	—	49,917	—	49,919	—	49,920
—	49,233	—	49,266	—	49,928	—	49,921	—	49,922	—	49,923	—	49,924	—	49,925	—	49,926	—	49,927	—	49,929	—	49,930
—	49,333	—	49,366	—	49,938	—	49,931	—	49,932	—	49,933	—	49,934	—	49,935	—	49,936	—	49,937	—	49,939	—	49,940
—	49,433	—	49,466	—	49,948	—	49,941	—	49,942	—	49,943	—	49,944	—	49,945	—	49,946	—	49,947	—	49,949	—	49,950
—	49,533	—	49,566	—	49,958	—	49,951	—	49,952	—	49,953	—	49,954	—	49,955	—	49,956	—	49,957	—	49,959	—	49,960
—	49,633	—	49,666	—	49,968	—	49,961	—	49,962	—	49,963	—	49,964	—	49,965	—	49,966	—	49,967	—	49,969	—	49,970
—	49,733	—	49,766	—	49,978	—	49,971	—	49,972	—	49,973	—	49,974	—	49,975	—	49,976	—	49,977	—	49,979	—	49,980
—	49,833	—	49,866	—	49,988	—	49,981	—	49,982	—	49,983	—	49,984	—	49,985	—	49,986	—	49,987	—	49,989	—	49,990
—	44,933	—	49,966	—	49,998	—	49,991	—	49,992	—	49,993	—	49,994	—	49,995	—	49,996	—	49,997	—	49,999	—	50,000

總代賣人　滿洲興業證券株式會社

養鷄家必讀
呂健生著

咳嗽聖藥
愛菲特靈
一回二錠即効
發賣元 株式會社 乾卯商店
◉全國藥房均有代賣

植物性美髮膏
年輕脫髮，年老禿頂
請用美髮膏
頭髮蓬亂，有失雅觀
請用美髮膏
日本・東京　資生堂
資生堂
植物性養髮頭油
ポマード
PM.M1

哈利巴
肺癆歷年增加　於今年為最烈
我國患肺病者最多，實因平時不重衛生與營養忽視之故為預防計，速服哈利巴是最理想，因含維他命AD極富對於肺弱者服之足以增強抵抗力，癆菌雖厲亦無法侵入
主治
營養不良　抵抗傳染
肺癆體質　病後虛弱
精力減退　夜盲等症
壹百粒　五百粒
各大藥房均有出售
HV202

三共 SANKYO
消化不良
大可食壽特增
TAKA-DIASTASE
消化酵素之高超
將日常所取之食物，要完全分解消化，是乃最重視之問題，如果忽視之，而漫然的服用榮養藥物，則不免徒勞也。
消化酵素之綜合劑『大可食壽特增』因含有食物中之重要滋養分，即如澱粉，蛋白質，脂肪，纖維素等，所有消化酵素，故可賦活胃腸機能，發揮至上的補充榮養効果，所以博受醫家推奬著焉。
三共株式會社　本社 東京市日本橋區室町
滿洲三共株式會社　本社 奉天市琴平町一〇　出張所 大連市台山町四〇

赤玉牌葡萄酒
原質精良　美味甘醇

訪日飛行隊重任完成歸來
將展盛大歡迎會
奉市各機關現正從事於準備中

上訪日長途旅程、其後亘半個月平安果盡大任、十月二日歸還奉天、我國翼所及親邦日本、具熱狂的感激、朝野歡迎、而奉天為歡迎平安果盡大任之郭少將總指揮、野口少將空中指揮訪日機十四機、各關係機關、從事準備、一行定於十月一日飛抵奉天上空、為歷此歡迎陣、以日滿語所書之『頌自親邦平安歸國謝由機上對於市民諸位後援敬表謝意』感謝文以低空編隊飛行由中空撒放、先是、王、多田正副市長、小村市協和會事務長代表市民、分乘高級練習機三機以飛行機出迎歡迎、是日協和會於驛前各百貨店、協和會、市公署的、高層建築物、揭揚大書『國軍訪日部隊歸還』大歡迎之垂幕、國婦、協和會青少年團、並列驛頭、以迎一行、一行於午後三時、自驛頭啟程、由驛之徒步赴奉天神社、忠靈塔參拜、致平安果盡大任之謝後、即赴市民歡迎會之千代田公園音樂堂、夜在大和旅館臨市長招宴之晚餐、郭總指揮對滿系、野口空中指揮官對日系市民、各由麥克風作歸國報告、二日午後三時半、臨本社在奉睦樓主辦之座談會、宴、

鵬翼連翩 飛還奉市

欣逢建國十周年、我國之精銳國軍航空部隊、十六日午前八時、自國都出發、踏

凌空萬里就歸途中 紀念先烈招待遺族
我訪日飛行隊於福岡舉開遺族懇談會

官遺家族慰勞懇談會、一、二十九日午前參觀大東亞博覽會、午後三時列席西部軍司令官主辦之招

【福岡】紀念建國十周年、展翼萬里訪問帝國之郭若霖少將以下滿洲國軍飛行隊、招滿洲國建國礎石、壯烈殉職之日系軍官遺族、在東京大阪開遺族懇談會、深與勇士遺族以感銘、今一行完成大任、於歸國途中、至福岡、招待故日野武雄少將夫人（五四）等九州山口遺族四十八名於福岡市觀光旅館、自二十八日午後五時、開懇談會、首先鑑賞建國十周年紀念影片、繼由治安部大臣代理郭少將致辭曰『當此次訪問飛行、得會滿洲建國礎石壯烈戰死之英雄遺族、顧念故人勳功、欣快之至、我滿洲國建國以來僅十年、得有世界史上無比之發展者、皆日系軍官遺勳之賜、表深甚之敬意、我滿洲國於十六十七兩日、舉國舉行、十周年祝賀式、及當局之觀兵式、示全世界以我武威、今日滿兩國、為東洋永遠之和平、一致協力、作大東亞戰爭、當此之秋、對為滿洲帝國建設而戰死之英靈的遺族致感謝與慰問之辭』、最高顧問代理大木大佐、亦致辭表衷心感謝』由邵副官述謝辭、是時遺族代表日野夫人、以感激之聲答辭曰、『今蒙大臣閣下代理郭若霖閣下、最高顧問閣下代理大木大佐、贈以華辭不勝感激、此次內地我等遺族、受此隆重招待、更欣快之至、治安部最高幹部各位、無時不忘我等遺族、此大旅途中尚且如此、想故人亦滿足也、請祝、國軍航空隊訪日飛行之成功、建國十周年之佳年』過閉懷歡談、於和氣靄靄中、九時許散會、會後日野夫人胸滿感激、感謝不置、（圖即抵福岡之飛行隊）

訪日飛行隊 在福岡行動

【福岡】二十八日抵福岡之訪日滿洲國軍飛行隊、預定於三十日午前八時、由福岡出發、一行在福岡滯在中之行動如次
一、二十八日午後五時、列席福岡市觀光旅館所開、滿洲建國礎石、仆於戰野之九州四國山口縣日系軍

王駐日大使特任式 帝宮參謁前之王氏夫婦合照（攝於自宅）

輔助協會拓展進路
整備强化今日結實
榮受表彰之倉橋氏之回想談

當十月一日、大東亞戰爭下、對親邦協力確立必勝信念以生產力擴充之國民總動員為目指之本年度全聯勞頭、開創立十周年記念全國會員大會、席上對會運動功勞者表彰、受表彰者有奉天省關係者三宅欣吉、張鴻鵠、倉橋泰彥三氏、表彰式列席前倉橋氏於奉天交通會社常務室作回想談如左

大正十二年來滿今已二十年、與協和會發生關係在昭和十一年、翌年由滿鐵入滿洲國、滿鐵附屬地移讓之前年、現在任泰國公使館參事官之隱岐君、隨滿鐵視察歐洲歸滿、經研究盟邦德意志拿普斯之結果、認為協和會之進路、在於分會組織職場、職能分會之整備強化、余於輔助之、力期當時地域強化之實現、其後數年後、今日職場、職能分會結實、以此一事推之、會運動非一日能完成者、須亘長時間積成一運動、奉天率先全國、特一戶一人主義之會運動、體勢之良否有相當議論、良好決非可斷定者、效果上由量迎向質、國民鄰保組織之整備、方開始時、有非常之貢獻、協和會一會員之余、足跡間本無受表彰之功績、惟余為滿洲國民之一、亦會員之一、不過完其本分耳、全聯趨年成長本、年更見充實、迎建國十周年之佳年及創立十周年協和會十年歷史前開幕之全聯、余亦會員之一、果為參列時間所許、亦必傍聽、想及彼時之情景不禁感激興奮、談氏三十日午後二時二十三分發『亞細亞』赴京云、（照片倉橋氏）

全聯會議參加會員
奉省代表銓衡決定
約於廿九日夜三十日晨各自赴往國都

十月一日本年度協和會全國聯合協議會於國都協和會館開會、與此同時舉行之協和會全國會員大會由會員代表參集一堂、追憶担負五族之要求之協和會、建設十年之歷史、與戰時下之決意及振起熱烈之會精神、更明示會員實踐之活動指針以達成戰時協議會之重大使命、奉天省須、正銓衡參加之會員、省代表、本日已發表決定、一行大抵於廿九日夜或三十日晨各自赴向國都云、

奉天省本部長（松井太郎）省本部員方爆庶（省本部員）汪兆瑞（遼陽縣本部長）王賢湋（奉天市本部長）北原正一（瀋陽縣副本部長）平山節（本溪縣會務職員兼務者代表）渡邊德重（海城縣分會）入百枝俊夫（奉天市分會）張鵬齡（撫順縣分會）徐耕九（瀋陽縣分會）尼佐甲（鐵嶺市分會）篠田穎（奉天市義勇奉公隊）大木堅治（奉天市青少年）高田年尾（海城縣青少年）李澤民（法庫縣青少年）古川米吉（褒章受賞者營口市）王治山（褒章受賞者撫順縣）大澤廣三郊（褒章受賞者撫順市）堅山政藏（褒章受賞者撫順縣）

日滿關係如一家族
兩國外交宜親且密
王新駐日大使對記者團談

繼李大使之後而出使親邦日本之王駐日大使、二十九日特任式終了於固有溫顏上浮微笑曰、此次蒙皇帝陛下命出使親邦日本、仍願諸公與從前無變倍加援助、然後對記者團談話如左、

日滿兩國與普通國家不同、乃具有特別關係、故赴日本、直如從事家族外交、在滿洲國是一家族下、在日本亦係一家族、兩家親族宜以親切心情交際、余係以滿洲國之家族代表而與日本交際、因迄今在滿洲所識故交頗多、此點尚足自慰、今赴日本計達四次、最初係留日時代、第二回為與滿司法部大臣往日觀察日本之司法、第三回赴日係前者為參列二千六百年參加式典而去、第此三次則今為第四回矣

縣特別警戒班 獲違反者多件

【安東】如既報安東縣警務科、於二十日至廿四日止亘五日間、為期仲秋節犯罪事件之減絕、最編成特別警戒班、以經警務科長立於陣頭指揮、全體出動於管內各處、實施警戒、結果檢舉犯罪事件三十餘件、現正審訊中、此次警戒意識成就東邊道前之良好成績云

新舊省長皆為幹材
皆川省次長話新舊二省長

因二十八日政府斷行之各部大臣並伴此人事異動、在任四年三個月之長時期、為國內最大之產業經濟省的奉天省長、揮舞腕之一金榮桂氏、新任宮內府顧問得有奉仕於皇帝陛下之側近之光榮、後任省長為人格者且為皆京親之錦州省長徐紹卿氏、關於新舊省長、皆川省次長二十八日午後於次長室談話如左、對偉大人格之金省長從別不勝遺憾、惜別、在任四年餘、其間為繁要省奉天省而盡瘁、功績誠大、今者為眼疾關係入大連病院入院中、聞九日受施手術日來健康上、誠和、此點為可惜、新任徐省長、該長充錦州省之首任省長時代、余為次長、約二年年、每當明朗、對奉天省政實、為實施之向上、頗可期待云、

砲聲轟然粉碎敵陣
急似閃電迅速進攻
於杉拉基島日軍猛攻記

【魏第那島杉拉基二十九日山本（源）海軍報道班員電】今澳洲依然為英據點、狂奔於防備強化、奔他寧巴爾、阿爾、哈貴、巴巴爾諸荷印東南諸島感敵之軍艦旗飄揚、日本將兵對澳洲於指顧之間、顯示意氣衝天之概、於○○基地待機成熟之新銳日本海軍特別陸戰隊、於上月三十日未明、在艦艇航空部隊之掩護下、突如奇襲杉拉基、拉奴特（他寧巴爾諸島）合貝（巴巴爾諸島）得波（阿爾諸島）得阿爾、關格爾（阿爾諸島）之六處、敢行敵前上陸、擊滅所在之敵、據亞拉佛拉海之制海制空權、將達爾文港完全制於死命、以下即與達爾文港近一衣帶水之他寧巴爾諸島之杉拉基（魏第那島主邑）之猛攻記、今編東南東之風鎖吹、於格班達海、出擊○○杯之日軍攻略部隊、所懸目之海之戰場、為與達爾文港僅隔二百浬之他寧巴爾諸島、今思攻略之魏第那島主邑杉拉基、乃將為難攻不落之達爾文港之前哨據點、於其西南方他大格爾島急設陸上飛行場、以杉拉基為秘密之潛揚、[illegible]前進、映照冷冷之月光、鐵舟陸戰隊員歡聲移乘於上陸用之鐵舟、時為午前○時、未幾鐵舟開始向杉拉基之棧橋前進、陸戰隊員所冠之鐵兜、火、漸迫近預定之投錨點、『尚在靜眠中』全艦艇減小燈已影影顯於眼前、杉拉基町○時耳、莫格達爾島之輪廓入杉拉基灣、乃○○日午前擊一因日軍攻略部隊堂進捉反擊之機會形勢騰然、電之間、頗示意氣衝天之概、於是一彈揚、日本將兵對澳洲於指顧主砲轟響於海面、於是一彈二彈、三彈敵之軍事施設、服間粉碎、因日軍奇襲上陸、狼狽之敵、忽揭白旗、申請無條件降伏、戰鬪亦僅以○○分終了、此乃敵被日軍陸戰隊員之猛攻、奪去魂魄、惟有逃命耳、他大格爾島急戰陸上飛行場、以杉拉基為秘密之潛揚、而由日艦放出之陸戰隊員肉彈突擊、彼此之機槍陣地肉彈突擊、彼此之機關槍陣地、是時數名兵士、忽向敵之機點之陸戰、隊員頭上掠過、數之曳光彈、於確保上陸地敵之機關槍已開始亂射、無兵士亦繼續爭先前進、其時隊長出白刃直前向陸地飛去為樂高、鐵舟旋抵棧橋、○○凝視暗島、陸戰隊員之姿實火、其擊退之數刻、毫不做動前部安置之機關槍、今已吐

十週慶祝樂曲演奏
選日滿樂人演奏『慶祝曲』

攜帶由親邦日本之獻呈曲田耕筰作曲『慶祝曲』及德國之赫拉特菲瑪作曲『慶祝曲』並意國之愛特列斯諾藿貝列泰加作曲『田園交響樂』來奉之日滿樂界選拔之樂人七十名已於廿九日兩日在平安座開『建國十周年慶祝樂曲演奏會』除以上三曲外、并演奏山田耕筰作曲交響樂詩『明治頌歌』浦邊浦人作曲『野人』東京音樂學校作曲『大滿洲行進曲』高田作曲『一作曲序曲』『西冊里之晚禱』鈔貝爾曲『自由射手』尾高尚忠曲『第一』等名曲、一行中之提琴之枚山長谷雄及其他管樂器演奏者頗多日本一流、演奏家、故必為賞樂熱愛者所歡迎也、又一行係日本之四十名與滿洲側之三十名合併而組織者、於奉天演奏後即行解散、日本側之四十名中之十名暫留此地為滿洲樂壇開發盡力云（圖即昨夜之演奏會）

募集防諜標語

當此國際情勢日趨微妙之際、國民對於後方的責任亦愈重大、關於現代防諜知識、國人向多疏忽、目下實有普及的必要、所謂隔墻有耳、無論官民男女都有協力的必要、但何謂防諜、如何防諜、防諜之重要何在、亦有徹底明瞭之必要、本報為喚起國民每個人之積極協力、是以廣向全國人士懸賞募集防諜標語、茲將募集要領列下

文字內容 文字務求簡短、內容必須完整、包含防諜的必要性、

投進方法 用名信片寫清、並將詳細住址、氏名記明、直寄本社編輯局防諜標語募集系、

審查方法 由京奉哈三地所在新發社募集終了後、一併蒐集中央審查

獎金等級
一等一名 賞金 五十元
二等二名 賞金各二十元
三等三名 賞金 各十元

截止 至十月十日截止
發表 十月十三日發表
每日在本報揭載一個

主辦 康德新聞社
後援 防諜强化訓練中央委員會

東條翼贊總裁 招待全議員

【東京】東條翼贊會總裁於二十九日午後六時、在大東亞會館三階食堂招待田席、今次協力會議、全會議員、翼贊役職員及各閣僚並政府關係官等、亘四日間於協會議中勞苦、開催慰勞晚餐會。

空氣和靄議論熱烈 顯示東亞戰勝意象
新民會參事小笠原氏談協力議會印象

【東京】遠由華北而渡京亘四日間傍聽協力會議熱烈論議之新民會參事小笠原鳳瑞氏、談會議之印象如下、最可感者、會議之空氣始終和靄而行下情上通、此次翼贊會分為各界地方之代表、政府側亦有首相以下各大臣出席、皆熱意議論、不言誰顯之事、而述積極建設之意見、即顯實地理論、大有大東亞戰勝利之意氣、三年之間舉大政翼贊之實者、乃東亞指導者日本也、甚可信賴、新民會可比此等協力會議之全體聯合協議會由十月二十七日開催、傍聽此會議者、由種種方面觀之、增有莫大參考、

鄭駐泰公使 離京赴任

我國初代駐泰公使鄭禹氏、在新京已告終諸準備、茲定於十月七日乘午前九時三十分發鵬號車與隨員一同離京就赴任之途云

大東亞建設博覽會 現已堂堂閉幕

欣逢亘世光輝曠古盛儀之我國建國十周年佳年、親邦日本皇軍、櫛風沐雨、戰月披星、出奇制勝節節卓著功績之秋、更舉行大東亞建設博覽會、可謂欣喜重重、軍民共樂、無不翹首盼以欣慶也、故自八月十二日開始以來、王道昇平氣象、充溢全場、遠自國外遠臨參觀者、實繁有徒、此會所展示於觀衆者、厥為建國十年間各部門進展之偉跡、茲者已以今（三十）日為最後、堂堂閉幕、而該會所啟示於觀衆之見聞殊稱偉大云

滿洲心理學會 近將結成

為謀關於心理學的基礎的及應用的方面、尤其民族教育產業軍事等心理學的研究之進步發展、以資國家發展向上、前以建國大學千葉教授為中心、於建大民生部滿日文化協會關係者間、籌備設立中滿洲心理學會近將結成、十月十日午後六時、在中銀俱樂部開第一回委員會、繼於十一日午前八時半、在白菊會館、開第一回研究發表會、該學會以從事全滿之心理學研究應用者為會員、而促進研究、發表連絡研究、及其他學術的會合、發行研究誌刊行物、事務所置於建大研究院內、

祝滿洲建國十周年
日滿文化協會對滿贈呈名畫
帝國藝術院

【東京】日滿文化協會及帝國藝術院今次為慶祝我國建國十周年、共同企畫之下、計有大觀、古徑、靫彥、梅原、安井、諸大畫家及會員全部謹費盡心血所產生之作品全部贈呈於我國、現已完成、其中之二十八件、贈於滿洲國、但此等之大作、將於十月一日起、迄七日止、假上野帝室博物館表慶館、開催特別公開展覽會、此諸之作品、皆係大家相互勵、而產出之精粹作品、該展覽會陳列品如左、

橫山大觀（松韻）安田靫彥（鶴鷺和士）小林古徑（鶴）川合玉堂（急瀨萬里）荒木十畝（燕子花）小室翠雲（春風圖）松林桂月（王者香）前田青邨（祝日）菊池契月（孔雀鳩）西山翠嶂（躍進）川村曼舟（伊都岐之島）上村松園（愛兒之圖）鏑木清方（布晒）結城素明（清夏瀑淺）橋本關雪（驟）梅原龍三郎（長安街曉雪）安井曾太郎（鏡之前）小杉放庵（良寬上人）有島生馬（仕度）中村不折（十六羅漢之第四蘇頻陀尊者）和田英作（獨作）和田三造（鬱）石井柏亭（瀧頭沛夏）藤田嗣治（佛印順化承天府外苑）南薰造（高原洗水）小林萬吾（綠衫）中澤弘光（北國之春）山下新太郎（奈良公園之藤）（圖即橫山大觀作品）

職訓生修了式

【安東】省地方職員訓練所第八期訓練生日系十九名修了式昨日午前九時半由秋吉省次長、谷川人事科長、伊丹人事股長等出席舉行、國民儀禮後由秋吉省次長向修了生訓話並授與修了証書就即時式云、

舉國民衆十分緊張
一致團結邁向聖戰
郭少將等抵東京後感想談

【福岡】總指揮官郭少將談抵東京後所感到者、為日本國民較戰前更為緊張、官民一致團結、向聖戰目的之完遂邁進、實深感激、陪觀友誼及出征軍人、遺家族、凡農事商業及其他工作、皆由鄰組員幫助、實前所未見者、痛感滿洲國亦有仿日本此制度之必要、此次參拜伊勢神宮、入神域倍覺森嚴、戰念全消、不知不覺中低頭叩拜、余於是時、知大東亞共榮國必須以天照大神之精神為東洋精神、一致團結共同邁進、

△野口少將談於抵日本以來在各地受熱心之歡迎、不勝感謝、尤於東京、蒙帝本宮殿下賜有功章、且賜激勵之辭、感激之至、參觀明野陸軍飛行學校、見親邦空軍之戰鬪訓練、更勵乎中、參拜伊勢神宮、五族皆合掌神前、感激之情、不能形容、余經此次訪日、更痛感須為日本軍之一翼、向滿洲國空軍之確立邁進、

魄力充足勇敢率直
國人對之非常仰賴
前滿洲國參議大橋氏談王大使

【東京】關于駐日滿洲國新大使王允卿氏、前滿洲國參議大橋忠一氏曾於二十九日在東京市中野區桃園町之自宅、談述如左、王氏曾任司法部司長、為一個有魄力之人、無論遇到何種事務概率直勇敢叙述自陳所抱之意見、從來駐日滿洲國大使均為特任大臣級之人物、此次之王氏則為簡任官、該氏之昇格大使實可謂異常之拔擢、故國內之評判非常良好、且精通日本語、任駐日大使、可稱最為適材也、

滿鐵總局舉開 貨物積卸競技會

【大連】滿鐵總局鑑於輸送力之增強、在於荷役能力之增進、故本年度滿鐵競技大會輸送部門之一、自二十八日午前九時、在大連埠頭寺兒溝野積場、開貨物積卸競技會、由各鐵道局選拔之選手各十八名、凡八組參集、作大豆麻袋（二五二袋）（三十噸）之無蓋貨車積入取卸競技、及肩前競技、結果如次、

△積入
1、奉局 二七秒（營口）
2、吉局（朝陽鎮）
2、埠頭局（積入）
3、齊局（訥河）

△前卸
1、奉局 二四分四二秒、
2、牡局（佳木斯）埠頭
3、吉局、

△肩荷
1、埠頭局
2、奉局、
3、吉局、
3、哈局

市民捐說明會

【錦縣】商工公會三十日午後一時半起在商工會會議室、招集市內日滿合業組合長、舉開此次新實施之市民捐說明會、圖謀納稅協力之萬全云、

金屬收回功績昭然
向功勞者贈感謝狀

擔當大東亞戰完遂之一翼、自三月二十一日至八月末日止由經濟部及協和會主催之下亘全滿展開之金屬回收強化運動、各地皆作偉後之協力而收有良好成績、經濟部因在此期間中、由官民一致特底實施、本舉成異常之回收率、對奉天、濱江、間島、安東之四省、及資源愛護協會、由經濟部大臣贈與感謝狀、二十八日午前十時、起在經濟部會議室、由北野礦山司長以下關係官及右四省之商工科長並關係官、並資源愛護協會關係社長等參列之下、舉行感謝狀贈呈式云

親切感謝運動週 開講演會

【大連】關東州經濟報國聯盟、為實踐市且滿商人徹底實踐十月重要興趣、本諸商業報國主旨、對於顧客待人接物務須和藹而實施之親切感謝運動、定於三十日自下午三時、假大連商工會議所舉開講演會、屆時有通濟經濟界權威者淺場講演、殊望滿系商民踴躍參加云、

小崗署慰勞大會 招待警員及署員

【大連】小崗子警察署為慰勞管內警防團關係者並署員、曾於二十七日午後、三時在本署署庭招待警防團團員並署員開慰勞大會、於宴會外有數劇等餘興、於盛大裡至五時各皆歡喜散去云、

風箭

△…於我國前後遭受千辛萬苦、今任參議之丁超氏、其爽話不勝枚舉、今例舉一、二、於左
於日本陸士留學當時、登富士山之際、因鞋破過甚、必須下山、然該氏因性質剛毅、不為之所屈、匍伏而行、終達山頂、使同僚等為驚不已、
△…彼之三百步之保健法最為有名、早起散步至今已二十餘年、一日未曾間斷、該氏之嚴底實行主義亦十分有名、『工作時工作、遊戲時遊戲』此為其生活信條云、

クロンボ印 萬年スタンプ台 ［株式會社］

日本慶祝藝能使節
寶塚少女歌劇團抵京

當建國十周年、日本姑娘以歌舞來慶祝之藝能使節寶塚少女歌劇團一行六十五名由團長引田一郎氏、引率二十八日午後七時二十分抵新京、一行着褐色制服、褐色帽子、姿色綺麗、於熱烈之歡迎中、入宿舍國務院館及新京官舍、一行自三十日至十月四日於國都登台、繼於滿映提供日本慶祝會後援下赴哈爾濱大連鞍山奉天撫順各都市公演云、（寫真抵新京之一行）

第七回足球大會
下月十三日起始舉行

第七回全奉天足球大會、在大滿洲帝國體育聯盟、奉天市中等學校體育聯盟及本社主催下、定於十月十三日起、迄十七日止、亘五日間、假奉天市滿鐵運動場分別舉行、本回大會計分中等部與社會部兩種、比賽之規則、係依照康德九年度本社出版之運動年鑑記載足球規則、比賽之方法、係淘汰戰以決勝負、參加資格、中等部限滿系中等學校聯盟（大滿洲帝國體育聯盟）登錄之球隊、倘未能登錄者可登錄後、而行報名參加、報名截止期、截止十月九日、中等社會兩部之主將會議、決定於十月十一日在本社會議室舉行、屆期關於比賽之次序、由會議席上抽籤決定之、凡自由參加球隊選至本社報名云

日本特產 水晶石圖章廉價出售
水晶石一寸二分二個九角 三枚以上每個五角
日本甲府市東青沼町 富士寶石商會

耳 耳背者的大福星 列克宿者
請耳病詳細說明書 有便同時將病狀以寄 最易明答 了解的並親身實驗者
新立案特准 精工巧妙 掩聽器 鼓膜破損特効（定價金參拾圓）現代的新發明 宜非得拉姆（人造鼓膜）其他各種 補聽器 俱全
大阪市此花區西九條通四之交叉點 辻藥品香粧合名會社

パピリオ 拍必麗
三種粉花膏A、B、C 粉白粉十二色（新肌色四種）頰紅十二色 口紅八色
東京麻布本村町 伊東化學研究所

農產物害虫之驅除 イマヅ 今津 殺虫劑 蠅取粉
得利斯根、樟腦油除虫菊之綜合効果
大阪市大仁本町 今津化學研究所

結核 ネオ ハツモン
躍進之結核治療劑
結核、助腹膜炎 弱體挽回健康用
奉天市大和區 滿洲黑田製藥株式會社 大阪市東區今橋二 黑田藥品商會

郵政生命保險創始五週紀念
錦州郵保功勞者 多數榮膺表彰

【錦州】郵政生命保險創始五周年紀念日之十月一日、郵政總局於新京舉行事業功勞者表彰、當日錦州郵政管理局管下、榮膺光榮之表彰者、決定如次此外部外功勞者中阜新市吐默特左旗協和會事務長王城亨及錦縣東海口村村長何潤之兩氏以功勞顯著、特使參加新京之紀念式典、受交通部大臣之表彰云、

一、功勞者
錦縣東海村 何潤芝
阜新市 王城亨
錦州市 岡村光馬
阜新市 石川廣知
北票街 阜田美英
赤峰街 黃國權
承德街 宇野晉松

一、保險業務優良郵政局
東阜新、豐廣局、田莊台、烏丹

一、保險業務勤續功勞者
錦州郵政管理局 後藤辰馬
錦州中央郵政局 櫛間準三

一、郵政局優績者
南綏中局 宮本龜太郎
義州局 劉士興
錦州中央局 王英奇
仝 馮瑞章
東阜新局 傅煥章
榮興村局 金海武志
赤峰局 任述先

錦郵保契約額 已突破十萬件

郵政生命保險自創始以來、至本年十月一日、適爲五周年、最近之契約狀況、加入件數爲百萬件、金額已突破二億元、躍進之實績、實堪驚異、錦州郵政管理局內之契約額、亦已突破十萬件、保險金額增至一千七百萬元尤以本年度之契約締結狀況早經突破預定額、佔全滿件數及保險金額之一成、當此時局下、作爲儲蓄報國之一翼、其將來之發展、實堪注目、兹將全滿郵保額及錦州額誌次

△全滿 一、〇八〇、四三四件 二〇六、六三八元
△錦州郵政局 一〇〇、七二七件 一七、二六元

於創始紀念日 展開各種行事

十月一日爲郵政生命保險創始五周年紀念日、錦州郵政管理局決展開各種紀念行事、其中行事之一、在錦州市內各地對安郵政保險加入者及健康之增進、依左記日程、舉開電影會實施移動診療、電影會由該局之電影班出動、診療以該局之錦州郵政保險診療班組織、至於電影及診療一概免費云、

▲電影會
△十月一日 東關區 會場錦華國民優級學校
△十月二日 北關區 會場錦州市立錦安國民學校
△十月三日 西關區 會場錦州第一國民高等學校

▲移動診療
△十月一日東關區事務所
△十月二日榮明區事務所
△十月三日西關區事務所
△十月五日北關區事務所
△十月六日城內區事務所

第五屆滿系棒球大會 青聯棄權滿星獲冠軍

【大連】業已圓滿閉幕之第五屆滿系棒球比賽大會其決勝戰、爲預賽時獲受決賽權之金州青聯與滿星兩隊勢力雄厚而金青本年成績較諸客屆大有可觀、選士各有特長與獨到處、滿星之隊員球術更多精巧、故彼此勾心鬭角各不相讓、最後第九盤時、金州青聯因誤會、竟而宣告棄權、一場精彩戰因是告終、壁上觀衆不勝爲之惋惜、九對一之(棒球類則若一對一比、再除中之一隊因故棄權算做九對〇)滿星座大會第一把交椅而獲冠軍、

大廣場署管內 清潔檢查良好

【大連】大連大廣場署衛生係呼同各署施行秋季清潔檢查、自本月廿一日全管轄各區檢查之後、一般之掃除可謂良好清淨化、但今後之衛生、本署中村主任發表吾等市民掃除非是取締於春秋二季之清潔、衛生之重要、是終年不息於勵行、始爲個人之安生即是吾大連市街路淨化之美觀如此衛生一切須知甚望舉市各住民不時勵掃於清潔爲是、

於歡喜之中更非常期待 對黃新大臣絕大之讚辭

【齊齊哈爾】龍江省當茲政府此次之大異動、向第二期建設上發足、對應義昔之省次長異動、以張總理爲中心、以對於日滿兩國關係最深之舊國人、集結强力的政治力、以圖國內統一之强化、以此清新的各大臣之優秀頭腦手腕、使諸政策、更深一層的圓滑推進、各階層對此均有非常之期待、與歡喜、尤以黃省長之興農部大臣就任、更爲此次異動中佳話、蓋與農增產蒐荷最大省之龍江、由本省產出大臣、聞足欣喜、在任三年間、發揮非凡之手腕、深得敬仰、今後之對於興農政策之具體的遂行上、當有多大之期待也、即新興農部大臣係有公平無私見識卓越之人格、並對農村民政問題上有深甚理解、且有異常的熱情、再者關於對日寄與、常傾注以言行一致之力、其手腕早爲一般人贊佩、聖職完遂上、與農政策之具體的實行如何最使人注意之時、迎新大臣之就任、地方安心而增產蒐荷上當有良好成果、故於一般喜欣中、更非常期待云、

圖爲第三回喇嘛宗教團會議(於新京紀念公會堂)

出席紀念式及座談會 久永監理科長發表感想談

【錦州】本年十月一日欣逢郵政生命保險創始五週年紀念郵保當局爲表示慶祝計此日全國一致行將展開各種豪華紀念行事出席新京紀念式典及創業回顧座談會之錦州郵政管理局久永監理科長稱懷郵政生命保險創始以來五年間之業績談述感懷如次康德四年十月我國首創國營之小額生命保險、當時歸入服務於日本簡易保險局、被招聘後與十二、三名之日系同京同時於郵政總局保險科勤務、而從事郵政生命保險之普及及獎勵當時人與物兩方面陣容均極貧弱、而吾人之理想則爲安定三千萬民衆生活增進福利、故於此複合民族國家內吾人之困難實有想像所不能及者、查國民大部份爲漢民族、故須作漢民層爲對象普及之、然實際上其保險思想可謂絕無、即往郵政局繳納保險費亦視爲稅捐之一、故保險加入者能否按期繳款無誤、亦殊成爲疑問、而最有趣者、郵政保險最初之保險金支付爲創業後一個月之康德四年十一月於新京郵政管理局管內有供職某公司之滿人團法定傳染病死亡、該滿人生前僅繳保險費一圓、而死亡後竟支與二百四十餘圓之保險金、此事實在滿人層一時成爲話柄、而之後滿系加入者乃大事增加、按保險事業之經營尤其國營小額生命保險之運營、雖有種種高深之理論、而五年來爲使一般民衆徹底認識此種制度並涵養普及保險思想、概以加入者之增加爲重點、結果創始當時康德四年度契約件數二萬四千件保險金額三百八十五萬至今日已增至爲百八萬件二億八百萬圓、積立金總額五百萬圓、此種飛躍發展之偉大業績、實非常局夢想所及者也、於茲創始五周年、緬懷往事感慨易暨、尙望今後國民全體依舊關懷、予以全幅協力爲要云、

（豐收之秋）現在中秋節已過莊稼大半成熟、農人們此時正在收穫中、割的割、拉的拉(拉即運載之意)、農村此時閑人少、那麼增產報國、確有賴斯民呵、(圖見於新民附近)

實滿野球大會

【錦州】市體育會主辦之第四回秋季實滿野球大會、於多數愛好者待望中、業自昨廿七日起在市設滿俱兩球場舉行、第一日廿七日下午三時十三分、於滿俱球場由錦俱先攻下開始、兩軍展開激戰結果滿俱以二比一戰勝錦俱、於五點十五分閉會云

錦縣壯丁檢查 於昨日隆重開始矣

【錦縣】錦縣壯丁檢查、於全縣五十萬縣民待望中、自本日起展開矣、此次檢查、共分爲大凌河、石山、錦縣公署三檢查場、由令木上校就場下開始檢查一般有志爲國干城者、可克遂宿願云、兹將各檢查場日程誌下

△大凌河檢查場 大凌河國民優級學校 九月廿九日至十月七日
△石山檢查場 十月八日至十八日 石山村國民優級學校
△錦縣公署檢查場 十月十九日至三十日

無線電

九月三十日(星期三)

午前

六、〇〇(新京)國歌、建國體操
六、三〇(大連)初等日本語講座 高宮盛道
七、〇〇(新京)報時、新聞、建國體操國歌(新京)唱片廣東音樂一、滿堂紅二、驚春敲水三、娛樂昇平四、夜深沉五、二龍搶珠六、齊破陣七、馬摘鈴八、三醉
一一、五〇(奉哈)經濟通訊圓鑼(新京)唱片正午(新京)報時圓鑼(哈爾濱)河間大鼓下南唐(八角鼓)紀吉昇

午後

〇、三〇(新京)新聞
一、〇〇(奉哈)經濟通訊
三、〇〇(奉天)學校放送一、童話紙芝居之表演法二、文教通訊奉天省教育會史讀書
四、〇〇(新京)新聞
四、三〇(奉哈)經濟通訊
六、〇〇(哈爾濱)兒童時間、兒童劇童俠傳哈爾濱放送兒童劇團編劇館之導演程浦
六、二五(新京)兒童新聞
六、三〇(新京)中等日本語講座五百木元
七、〇〇(新奉)報時新聞 告知夜間節目預告
七、三〇(奉天)奉天之夕 一、錦音譜進的奉天、二、隨筆秋天之書(文協推薦作品)(作者秋螢)朗讀西槊、三、奉派大鼓觀光奉天(文協推薦作品(作者王夢雲)小金榮、四話劇古城之歌(文協推薦作品)奉天放送話劇團編劇葉白濮導演李端
八、四〇(新京)新聞體育讀
九、〇〇(奉天)生活須知
九、〇〇(大連)觀賞樂 1、序曲鄉愁 2、憧憬曲中國大連放送管絃樂團指揮山下久
九、三〇(新京)歌曲、獨唱春遊2、獨唱大倫歌3合唱人生多歧路4合唱我不能忘記你5獨唱地大人6、合唱十年的合唱件奏 陶然新京室內管絃樂團指揮白春陽
一〇、〇〇(新奉)報時新聞告知明日節目預告
一〇、三〇(新京)評詞五女七貞(一五七)宋福斌

秋遊『秋風起白雲飛草木黃落雁南歸』秋遊的人們也會有冷落之感罷！

平安電影院無太平門 兩回火警觀衆受驚

【哈爾濱】道外景陽街、平安電影院於日前午後七時許正當演映「四郎探母」之際突如地映寫機上發生火警當時轟然一聲、火光四射一時滿院觀衆、驚恐喊叫蠢起奔逃、惟該影院除前門之外並無太平門、故一旦發生火警、一般觀衆倍極驚恐、拚命逃避、因之丟兒拋女、甚至有擠跌成傷者所幸奔逃完了火已救熄未成火災、詎於翌日晚又發生同樣之火警亦經救熄、雖經兩次火警未成火災、亦深願該影院特別注意之並增設太平門、以免危險、

秋祭關岳合祀佳辰 當局將決嚴肅舉行

【牡丹江】十月二日爲秋祭關岳合祀之辰、本市由第六軍管區司令部之主辦於當日午前九時起、在舊市街關岳廟隆重舉行、一切祀禮、均按古禮、正獻官爲李司令官、陪祭官三谷省長、東序分獻官、連參謀長、西序分獻官、森田警務廳長、以次執事習、正祭日、由軍官民一體參列之下嚴肅舉行云、

中秋節吃酒醉 無德被警拘留

【哈爾濱】道裡小賣市場內天增厚雜貨店櫃伙崔洪昇、於仲秋節之休假日、赴新陽區民興街三號其姊丈運存正家省視、渾某以內弟光臨、當即款以好酒佳肴、開懷暢飲、崔某本無酒量、一飲則醉在室內狂擾不已、其姊勸之、亦不肯聽、崔以在室內寂寞異常更奔往街頭、在共榮區民安街馬路上、罵不休且有不規之言詞、滴共榮街派出所警官出動鄉過、見崔某如此無形、不惟違反自肅自戒之國民行動、並擾亂一般行人安寧、遂將其帶所拘留兩小時、於酒醒後、乃加嚴重說諭釋放矣、

北滿版

表彰社會事業功勞者 於市當局主辦下舉行

【哈爾濱】哈爾濱市公署、於本月二十九日午前十時、舉行建國十周年紀念社會事業團体、及辦理社會事業之個人表彰狀授與式、其式序及被表彰團体氏名如次

△式典順序 開會致詞、(行政科長)向日滿兩國旗敬禮、日滿兩國歌合唱、帝宮遙拜、宮城遙拜、表彰狀授與、市長訓詞、閉會、

△被表彰團体及功勞者氏名 慈善總會、白萬字會、紀念醫生喀賛別克醫院、謝拉夫免費食堂、弗斯托爾慈心院、滅佛基牙慈善救濟所、俄僑難民救濟所、宗像金吾、近藤繁司、松田晃榮、剛崎虎雄、千田富治、張廷閣、李明遠、呂泰、馬豐乘、唐乃鞏、關守三、刁子明、孫卓甫、郭漢廷周慶功、馬尼尤、潔維森、歐沃吉斯立金、木委汝毛那安阿郭魯別瓦安吉巴司梅達司臟司等團体個人功勞者計二十七名、

衣冠禽獸誘姦人妾 醋海興波髮妻告狀

【哈爾濱】馬繩武者、爲年卅歲、曾受有中等教育、現住於本埠馬家溝、於早年遵父母之命、媒妁之言、而與本籍奉天鐵嶺王姓之女、淑華者、結爲夫婦、彼時馬某在某機關任事、收入相當豐富、而因家中稍有資產、更形風流自賞、常常出入於娛樂場所中、於高興之餘、亦常攜其妻與之同遊、後因怠解職務、而被裁撤、當即出資與友人經營商業、於此時當即與某商人相識、而與該商之妾、發生曖昧行事、但因爲避免該商人之妾之嫌乃令其妾爲引線、令彼等結爲異姓姊妹、以期相晤有所藉口、而其妻淑華、則以識見淺陋、見不及此忽見本夫如此優容相待、不禁受寵若驚、乃唯命是從、不意天長日久、其宜賓奪主之象頓形露出、變客而爲主、主而爲婢之象淑華雖追悔亦莫及每值其異姓姊妹來家之際、則伊代爲備飯、鋪床疊被稍有不適、則受本夫之毒打、與惡罵、迨至最近、馬某竟又教唆該妾與本夫脫離、以期早達白首之約、而淑華之婆母對於其子如此之放浪行動、不但不加以約束或禁止竟將該事件、完全推在子媳身上、謂其媳爲一牽引之人、致弄得家宅不安、淑華以既不得本夫之攏顧、復飽受婆母之虐待、處此歧途、無所依歸之下、爲謀求個人之幸福、乃委人具呈至地方法院調停、請求設法加以調停、以便減少痛苦、而有所終、將來如何解決、容得再訪、

哈市決定出席全聯代表 提案主點爲低物價政策等

【哈爾濱】本年度協和會全國聯合協議會、經協和會中央本部之籌備、已決定於十月一日開幕、協和會哈爾濱市本部、對出席全聯代表經慎重之攷慮、其八氏業已決定如左、

千田富治(千田組支配人)
王淑清(道外區)
釋如光(極樂寺)
馬德克夫 斯基(白俄 事務局)

以上四氏現已接得市本部正式通知定於本月廿九日由哈首途赴京、參加全聯大會、在本大會上哈爾濱市之主要提案則爲低物價政策、與農產物增產兩大議案、於安定民生上有極大意義、一般對肩荷此重大任務之代表一行咸抱非常期待云、

市体育會延期

【哈爾濱】哈市教育會主辦初等部、會員全體勵員體育大會、原定於二十六日午后一時起、在道裡斜紋五道街經緯國民學校院庭舉開、茲午前降雨、場內泥濘關係、延至十月上旬、

私買皮張製帽出售 事機不密被警破獲

【哈爾濱】關裡人、楊岐山廿八歲、在道外新市巷廿六號、開設製帽工廠、彼與同街四號吳鳳祥(廿八)及定興街六十一號、翟惠民、皆係同業、惟該業對於製造各項帽子之原料、皆係由官方配給、然後再行依公定價向外販賣、而彼等在本年二月中、至四月間、對於製造帽子之原料、並不在指定之場所購買、公然在外私自用高價買到、兎子皮約二萬餘張而便製成帽子、向外高價出售、彼等三人、將上項皮張平均分劈後、即在家中開始製造、向外高價販賣、較之公定超出一倍之餘、不料事機不密、即被道裡署經濟保安系發覺、當即認爲有違物品之取締令、便即加以逮捕偵察屬實即又解送檢察廳、以便依法送交法院懲辦云、

街頭狗肉當取締

【哈爾濱】自從本市牛羊豬肉缺乏以來、一般牟利者流、如期應合一般肉食者之大嚼、而解其肉癮計、不知由何處運來一般非驢非馬之熟肉、公然陳列在道裡新城大街人行路道、向外售賣、每斤索價一元七角、惟此項肉類、如果驢馬肉、尙有可原但等該所售者甚至狗肉等等之肉、亦充在其內市民不查若一旦食之不但於衛生有碍、其更能易於引起其他一般傳染病如此有責任者對此應加取締、

小偷當場被捕

【哈爾濱】戴如盛、在新陽區安阜街開設鐵工廠、彼在日前下午二時許、因仲秋節飯后無事、即外出閒遊、臨行彼即將門上鎖、不斯在其去后、即有一竊賊名王才(二六)者乘機降臨、彼見四處無人、即將鎖破壞、然后開門入室、將戴床上所置之皮褥子一床棉袍三件、棉褲一件竊取到手、然後即又搜出包袱一個該正在包裹擬行逃走期中、此時戴如盛外出歸來、將其堵在室內、見狀之下乃向前逮捕、王才此時有口難分、且又贓物俱在祇可被送到警署依盜法論罪

百發百中・永久根治・神効秘薬
京城 都薬房淋薬
噴噴好 本藥有預防花柳病秘妙之靈藥
全滿總販賣所 都藥房
まむし蝮藥房
全滿各地均有代售

罹患年久的淋病與婦人病(冷症赤白帶)
一瓶入圓即足 百發百中
△保險除根
△永不再犯
以早登彼岸

五分一元 砂眼火眼普 右文眼藥水
奉天小東門 右文診療所

歡迎主顧 大連 優待團体
裕和旅館
東鄉町十五番地・電二三八九一

真正婦科聖藥 自營 興滿膏藥店
奉天市大西關部局西路北

勝利京劇 最新出品
全本 打龍袍
空前絕後 歷史巨片
豪華無比
金少山 李多奎 姜妙香 馬富祿 關德成 蕭長華
包拯 太后 仁宗 陳琳 延齡 燈官 郭槐

最新六法全書 定價拾圓 掛郵六角
統制法令解說 定價四圓 掛郵四角
偉人言行錄 定價二圓 掛郵三角
△增補改訂 △經濟關係 △修養良書
各書局均代售 郵購請函奉天市大東街奉天書店

吉人醫院
內外科 小兒科 產婦科 花柳科 X光線科
一般電療 戒除麻醉品 慢性中毒 病室完備 入院隨意
院長 楊維春
奉天朝日區東亞街一段五 (南市場厚德福對門)

診療 產科
大西醫院
內外科、性病科、其他電氣、太陽燈、超短波各科治療戒除各種麻醉藥慢性中毒負責斷癮
院址 奉天市大和區
院長 樂德軒 助產士 孫靜波
病室完備 入院方便

梁宅家傳成藥 羊角風 乾血癆 日久淋

性美膏
女子不感症特效藥
奉天市加茂町十六番地 木村商行

舒肝健胃丸
各埠均售 關東大藥房

新水浴性蒼鉛驅黴聖藥
去毒鉍斯
頑强的梅毒藥到能除根
生在這樣文明時代怎麼還因梅毒症而甘受苦惱呢？
此藥—去毒鉍斯是新水溶性蒼鉛劑，比他品勝强百倍，在皮下或上膊筋肉，得以自由注射，極爲安全單獨使用固能顯收卓效與六〇六併用更能美滿，醫界正在推獎採用，本公司敢負全責

奉天 田邊藥品株式會社
各大藥房均有出售